

คู่มือการใช้งาน

โปรแกรม CxS2010

และ

โปรแกรม Cervical Screening Online

“ โครงการคัดกรองมะเร็งปากมดลูก 76 จังหวัด ”

สถาบันมะเร็งแห่งชาติ
กรมการแพทย์
กระทรวงสาธารณสุข

คำอธิบาย

เอกสารคู่มือการใช้โปรแกรม สำหรับ

1. สถานพยาบาลที่คัดกรองมะเร็งปากมดลูกด้วยวิธี Pap Smear (หน่วยป้าย) และ VIA
2. สถานพยาบาลที่ทำการอ่านผลเซลล์วิทยา (หน่วยอ่าน)
3. สถานพยาบาลที่รับส่งต่อ (รับ Refer) และมีการวินิจฉัยเพิ่มเติม และรักษา

ลำดับ	กระบวนการ	หน่วยงานที่ใช้	ประเภท file	หมายเหตุ
1	การติดตั้งโปรแกรม	ทุกหน่วยบริการในโครงการฯ		
2	การกำหนดข้อมูลประชากรในพื้นที่ และการใช้ประโยชน์จากฐานประชากร	รพ.สต. หรือหน่วยงานที่มีพื้นที่ และประชากรที่รับผิดชอบชัดเจน	[O]	
3	การบันทึกข้อมูลการทำ Pap Smear	สถานพยาบาลที่ทำ Pap Smear	[P]	
4	การบันทึกข้อมูลการทำ Pap Smear จากที่อื่น	สถานพยาบาลที่ทำ Pap Smear	[H]	สำหรับคิดความครอบคลุม
5	การบันทึกข้อมูลการอ่านผลเซลล์วิทยา - บันทึกโดยหน่วยเซลล์วิทยา - บันทึกโดยหน่วยป้าย (บันทึกแทน)	หน่วยเซลล์วิทยา ทั้งภาครัฐและเอกชนที่เข้าร่วมโครงการฯ	[C]	(ในกรณีหน่วยอ่านไม่เข้าร่วมโครงการ)
6	การบันทึกข้อมูลการทำ VIA และ จีเยิน	สถานพยาบาลที่ทำ VIA		
7	การบันทึก ส่งต่อ (Refer)	สถานพยาบาลที่ไม่มีสูตินรีแพทย์ หรือ สถานพยาบาลที่ต้องส่งต่อผู้ป่วยไปรับการรักษาที่สูงกว่า	[R]	
8	การบันทึกรับส่งต่อ และ แผนการรักษา	สถานพยาบาลที่มีสูตินรีแพทย์	[T]	
9	การบันทึกผลการติดตามผู้ป่วย	หน่วยที่มีการติดตามการรักษาผู้ป่วยมะเร็งปากมดลูก	[F]	
10	การบันทึก การทำ Colposcope	สถานพยาบาลที่มีการทำ Colposcope	[L]	
11	การ Export ข้อมูล	ทุกหน่วยบริการในโครงการฯ		
12	การ Import ข้อมูล	ทุกหน่วยบริการในโครงการฯ		
13	การรายงาน	ทุกหน่วยบริการในโครงการฯ		
14	การบันทึกข้อมูลผ่านโปรแกรม Cervical Screening Online	หน่วยบริการในโครงการฯ ที่ลงทะเบียนแจ้งความจำนงขอสิทธิในการใช้โปรแกรม		

1. การติดตั้งโปรแกรม

การติดตั้งโปรแกรม จำแนกเงื่อนไขในการติดตั้ง เป็นดังนี้

1. การติดตั้งสำหรับเครื่องที่ยังไม่เคยติดตั้งโปรแกรม CxS2010 มาก่อนเลย
2. การติดตั้งสำหรับผู้ที่มีการติดตั้งโปรแกรม CxS2010 อยู่ในเครื่องแล้ว (Build ใดก็ได้)

แบบที่ 1. การติดตั้งสำหรับเครื่องที่ยังไม่เคยติดตั้งโปรแกรม CxS2010 มาก่อนเลย

มีขั้นตอนการติดตั้ง ดังนี้

- 1.1 ใส่แผ่นซีดีโปรแกรม CxS2010 ที่สถาบันมะเร็งแห่งชาติ ให้มา (ตรงตามจังหวัดที่หน่วยงานของท่านตั้งอยู่ เพราะมีผลกับการตั้งฐานประชากร)
- 1.2 เลือก folder “สำหรับเครื่องที่ยังไม่เคยติดตั้งโปรแกรม CxS2010 ในเครื่อง (ไม่มีการติดตั้งโปรแกรมหักแล้ว อยู่ในเครื่อง)
- 1.3 Double click ที่ folder ท่านจะพบ ไอคอน set up รูปคอมพิวเตอร์

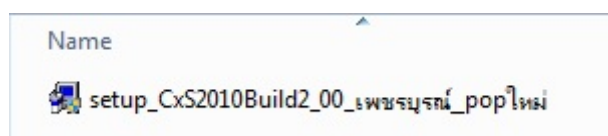

- 1.4 Double click ที่ รูปคอมพิวเตอร์ (setup) และให้การติดตั้งดำเนินไป โดยท่าน กด ตามคำสั่งไปเรื่อยๆ จนถึง Finish เป็นอันเสร็จสิ้นการติดตั้งโปรแกรม
- 1.5 เมื่อทำ Setup เรียบร้อยแล้ว โปรแกรมจะถูกติดตั้งที่ C:\Program File\CxS2010
- 1.6 ให้ท่านกลับไปหน้าจอแรก (Desktop) จะพบไอคอนรูปผู้หญิงใส่หมวกสีเขียว

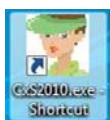

- 1.7 Double click ที่ ไอคอนรูปผู้หญิงใส่หมวกสีเขียว โปรแกรมจะให้ท่านระบุชื่อสถานพยาบาลที่ท่านจะติดตั้งโปรแกรม เลือกแล้ว จึงกดปุ่ม OK

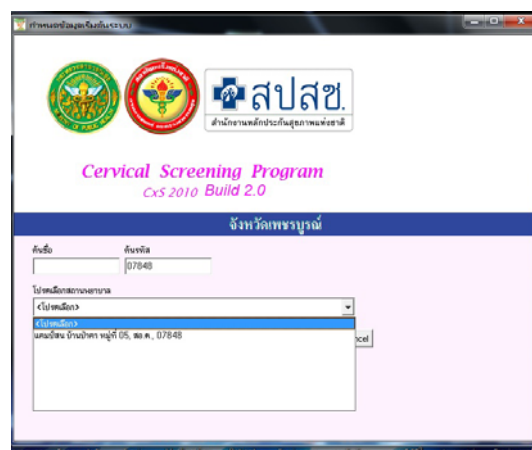
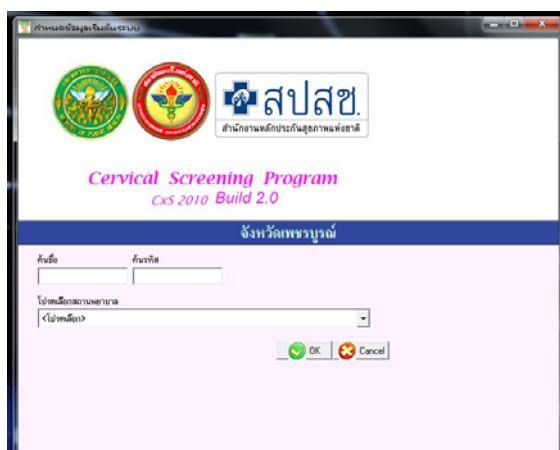

1.8 โปรแกรมจะแสดงชื่อสถานพยาบาลที่ท่านระบุ และท่านสามารถใช้งานโปรแกรมได้ทันที



1.9 ท่านสามารถตรวจสอบที่อยู่ของโปรแกรมได้ ดังนี้

Drive C ---folder : Program file--- folder : CxS2010--- จะพบไอคอน ดังนี้

(1) CxS2010.exe (รูปผู้หญิงสีเขียว) (2) Pop.mdb (รูปกุญแจ) (3) Pap.mdb (รูปกุญแจ)

หมายเหตุ

ในการติดตั้งโปรแกรมหากในเครื่องที่ติดตั้งมีการกำหนด รูปแบบ ของ วันที่-เดือน-ปี ไม่ตรงกับความต้องการของโปรแกรม เมื่อท่านทำข้อ 1.7 โปรแกรมจะแจ้งให้ท่านไปกำหนด วันที่-เดือน-ปี ใหม่ ขอให้ท่านทำดังนี้

(1) ให้ท่านใช้ mouse click ที่ปุ่ม start----setting----control panel (เข้าไปที่ control panel)

(2) เลือกไอคอน Regional and Language Options (ดังภาพ)

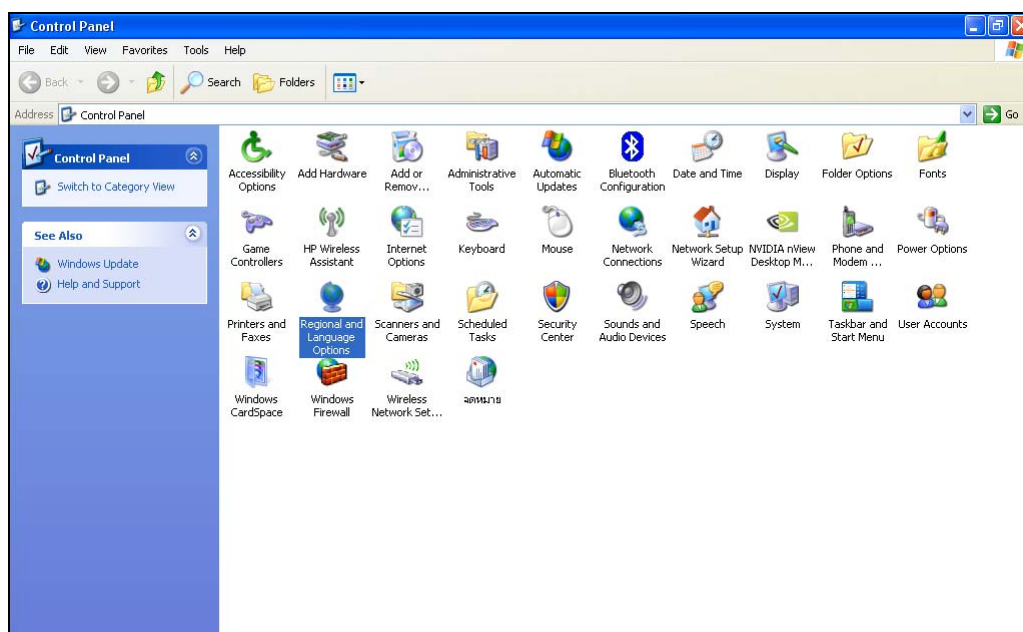

(3) ภาพ 1 : ทำตาม A = เลือก Thai แล้วกดปุ่ม Customized

ภาพ 2 : ทำตาม B = กดแถบ Date แล้วเลือก Calendar type = พุทธศักราช
เลือก Short date format = dd/MM/yyyy

ภาพ 1

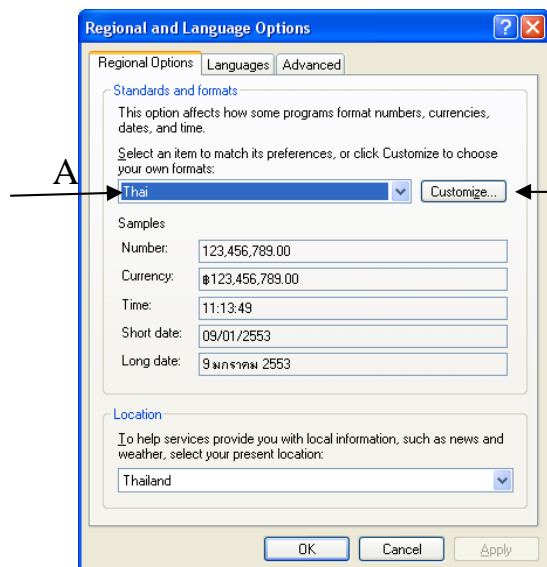

ภาพ 2

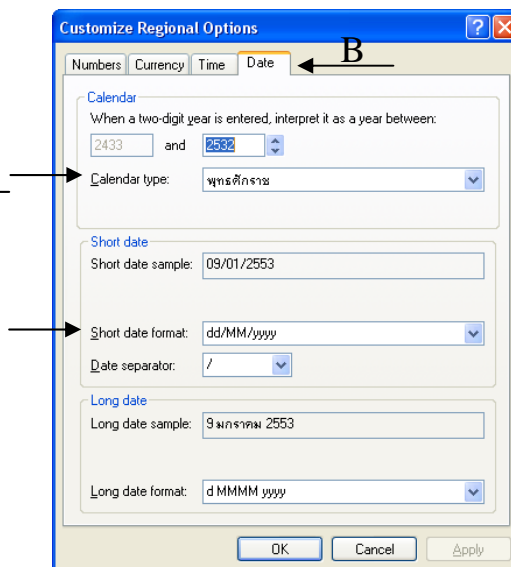

- (4) กด OK และ Apply ท่านก็สามารถเข้าสู่หน้าจอหลักของโปรแกรมเพื่อเลือกสถานพยาบาลที่ติดตั้งโปรแกรม (ข้อ 1.7) ได้

***** คุณติดตั้งโปรแกรมเรียบร้อยแล้วค่ะ *****

2. การกำหนดข้อมูลประชากรในพื้นที่ และ การใช้ประโยชน์จากฐานประชากร

ขั้นตอนนี้ หน่วยงานที่เป็นหน่วยปาย ได้แก่ สอ.หรือ รพ.สต. ควรปฏิบัติ เพื่อเลือกข้อมูลประชากรที่อยู่ในความรับผิดชอบของหน่วยงานตนเอง จากฐานใหญ่ทั้งจังหวัด ให้เข้าสู่ฐานเล็กเฉพาะเขตรับผิดชอบ โดยท่านสามารถเลือกได้ทั้งประชากรในกลุ่มเป้าหมายและนอกกลุ่มเป้าหมาย

ขั้นตอนการกำหนดข้อมูลประชากรในพื้นที่จากฐานข้อมูลจังหวัด

1. เลือกคลิกปุ่มเมนู “ฐานข้อมูลประชากรในพื้นที่ / ฐานข้อมูลประชากรจังหวัด ” จากหน้าจอหลักของโปรแกรม (ดังภาพ 1) และจะได้หน้าจอ ฐานข้อมูลประชากร (ดังภาพ 2)

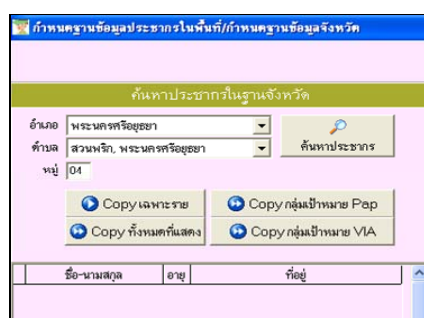
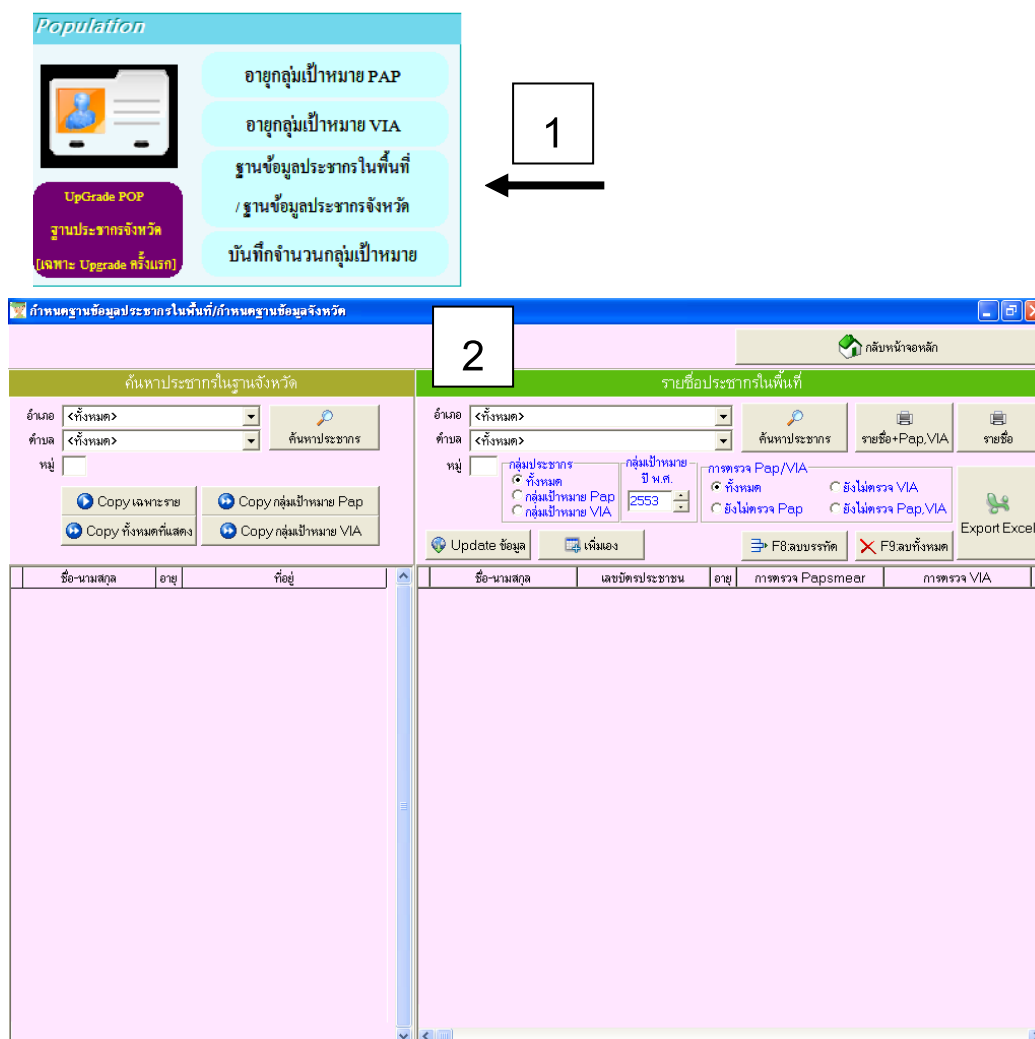

2. ใส่เงื่อนไขในการค้นหาข้อมูล ดังนี้ “อำเภอ”, “ตำบล”, “หมู่” ตัวอย่างดังภาพ
3. กดปุ่ม “ค้นหาประชากร” จะแสดงข้อมูลตามเงื่อนไขที่ทำการค้นหา

4. เลือกรายชื่อประชากรที่ต้องการกำหนดเป็นประชากรในพื้นที่ ซึ่งมี 3 ทางเลือกในการ Copy ข้อมูลดังนี้
- Copy เฉพาะราย เมื่อต้องการ Copy รายชื่อประชากรเฉพาะราย
 - Copy ทั้งหมดที่แสดง เมื่อต้องการ Copy รายชื่อประชากรทั้งหมดที่แสดงในหน้าจอ
 - Copy เฉพาะกลุ่มเป้าหมาย Pap เมื่อต้องการ Copy รายชื่อประชากรเฉพาะกลุ่มเป้าหมาย Pap
 - Copy เฉพาะกลุ่มเป้าหมาย VIA เมื่อต้องการ Copy รายชื่อประชากรเฉพาะกลุ่มเป้าหมาย VIA

หมายเหตุ สำหรับกลุ่มเป้าหมายตั้งแต่ ปี 2553 จะใช้กลุ่มเป้าหมายร่วมกัน คือ Pap อายุ 30-60 ปี VIA อายุ 30-45 ปี ดังนั้นให้เลือก “Copy เฉพาะกลุ่มเป้าหมาย Pap” ก็จะครอบคลุมทั้ง Pap และ VIA)

5. โปรแกรมจะทำการ copy ข้อมูลจากฐานประชากรจังหวัด มาไว้ที่ ฐานประชากรในพื้นที่ (กรณีหน่วยงาน เช่น สอ.หรือ รพ.สต. มีพื้นที่รับผิดชอบมากกว่า 1 หมู่บ้าน ให้ทำการ copy ครั้งละ 1 หมู่บ้าน ให้ทำจนครบหมู่บ้านที่รับผิดชอบ)
6. การจัดการฐานข้อมูลประชากรในพื้นที่

รายชื่อประชากรในพื้นที่

อำเภอ: <ทั้งหมด> ค้นหา: ค้นหาประชากร รายชื่อ+Pap,VIA รายชื่อ

ตำบล: <ทั้งหมด>

หมู่: ☐ กลุ่มประชากร ☐ กลุ่มเป้าหมาย ☐ กลุ่มเป้าหมาย Pap ☐ กลุ่มเป้าหมาย VIA

การตรวจ Pap/VIA: ☐ ทั้งหมด ☐ ยังไม่ตรวจ VIA ☐ ยังไม่ตรวจ Pap ☐ ยังไม่ตรวจ Pap,VIA

ปี: 2555

Update ข้อมูล | เพิ่มเอง | F8.ลบบรรทัด | F9.ลบทั้งหมด | Export Excel

ชื่อ-นามสกุล	เลขบัตรประชาชน	อายุ	การตรวจ Papsmeat	การตรวจ VIA	ที่อยู่	หมายเหตุ
นางสาว...	2-...	25			เพชบูรณ์	
นางสาว...	3-...	31			เพชบูรณ์	
นางสาว...	3-...	38	ตรวจ Pap ที่สอ.ต. ขับ สมบูรณ์ บ้านโพธิ์ หมู่ที่ 02		เพชบูรณ์	ชื่อเดิม "กสินขจร" สกลเดิม "สรนุ"
นางสาว...	3-...	44	ตรวจ Pap ที่รพ.ราชวิถี กรุงเทพ เมื่อ 12 ก.ค. 2011		เพชบูรณ์	
นางสาว...	1-...	22			เพชบูรณ์	
นางสาว...	3-...	38			เพชบูรณ์	ชื่อเดิม "กาญจนา" สกลเดิม "เยี่ยมอ่อง"
นางสาว...	3-...	29			เพชบูรณ์	

6.1 ปุ่ม “Update ข้อมูล” ใช้ในกรณี มีการเปลี่ยนแปลงข้อมูลประชากร ดังนี้

- เปลี่ยน เลขบัตรประชาชน ชื่อ นามสกุล คำนำหน้า วัน เดือน ปี เกิด สิทธิการรักษา ที่อยู่ (1)

ข้อแนะนำ การเปลี่ยนชื่อ หรือ นามสกุล ควรที่จะ copy หรือพิมพ์ชื่อ หรือ นามสกุลเดิมก่อนเปลี่ยน ไว้ในช่องหมายเหตุ เพราะโปรแกรมจะระบุข้อความดังกล่าวไว้ เพื่อเก็บเป็นหลักฐาน ข้อความที่แนะนำ ใส่ในช่องหมายเหตุ คือ ชื่อเดิม “ก ก ก ก.” หรือ นามสกุลเดิม “ ส ส ส ส ”

บันทึกข้อมูลประชากรในพื้นที่

เพิ่มรายการ เก็บข้อมูล (1) แก้ไขรายการ ลบรายการ ยกเลิก ค้นหารายการ ประวัติรับบริการ กลับหน้าจอหลัก

ชื่อ-นามสกุล นางสาว ทดลองเปลี่ยน นามสกุล [] วันเดือนปีเกิด 28 มี.ย. 2507 อายุปัจจุบัน 46 ปี

เลขที่บัตรประชาชน [] ชื่อ ทดลองเปลี่ยน นามสกุล []

คำนำหน้าชื่อ 03, นางสาว ว.เกิด 28 / 06 / 2507 อายุ 46 ปี

สิทธิการรักษา < Not Selected >

หมายเหตุ ชื่อเดิม "กึ่งทอง"

(2) ☐ เสียชีวิต ระบุวันเสียชีวิต [] / [] / []

ที่อยู่เขียนบ้าน บ้านเลขที่ 6/1 หมู่ที่ 04 รหัสพื้นที่ 140110 ตำบล สวนพริก อำเภอ พระนครศรีอยุธยา จังหวัด พระนครศรีอยุธยา

ที่อยู่ถาวร บ้านเลขที่ [] หมู่ที่ [] รหัสพื้นที่ [] ตำบล [] อำเภอ [] จังหวัด []

(3) ☐ ย้ายที่อยู่ออกจากพื้นที่รับผิดชอบ

- บันทึกการเสียชีวิต (2) (ทำสัญลักษณ์ ☒ หน้าช่องเสียชีวิต แล้วกำหนดให้ระบุ ปีที่เสียชีวิต ส่วนวัน และเดือน ให้ระบุเท่าที่ทราบ)
- บันทึกการย้ายออกจากพื้นที่รับผิดชอบ (3) (ทำสัญลักษณ์ ☒ หน้าช่อง ย้ายที่อยู่ออกจากพื้นที่รับบริการ

ก่อนใช้ปุ่ม “Update ข้อมูล” คุณต้องเลือก ชื่อประชากรรายที่ต้องการ update โดยใช้ Mouse ไปคลิกที่ชื่อที่ต้องการให้เกิดแถบสีน้ำเงินก่อน

6.2 ปุ่ม “เพิ่มเอง” ใช้ในกรณีต้องการบันทึกประชากรในพื้นที่เพิ่มเติม เช่น พบว่าตกสำรวจ หรือเพิ่งย้ายเข้ามาใหม่ครบตามเกณฑ์ที่นับเป็นประชากรในพื้นที่ หน้าจอจะเหมือน update ข้อมูล เพียงแต่หน้าจอจะว่าง (blank) ให้คุณบันทึกได้เลย

กำหนดฐานข้อมูลประชากรในพื้นที่/กำหนดฐานข้อมูลจังหวัด

กลับหน้าจอหลัก

ค้นหาประชากรในฐานจังหวัด อำเภอ <ทั้งหมด> ค้นหาประชากร ตำบล <ทั้งหมด> ค้นหาประชากร หมู่ <ทั้งหมด>

Copy เฉพาะราย Copy กลุ่มเป้าหมาย Pap Copy ทั้งหมดที่แสดง Copy กลุ่มเป้าหมาย VIA

รายชื่อประชากรในพื้นที่ อำเภอ <ทั้งหมด> ค้นหาประชากร ตำบล <ทั้งหมด> ค้นหาประชากร หมู่ <ทั้งหมด>

การตรวจ Pap/VIA การตรวจ Papsmeear การตรวจ VIA

ส่งไม่ตรง VIA ส่งไม่ตรง Pap VIA ส่งไม่ตรง Papsmeear

Update ข้อมูล เพิ่มเอง F3ลบประวัติ F3ลบทั้งหมด Export Excel

หน้าจอส่วนฐานประชากรในพื้นที่

1. ถ้ามีการคัดกรองจะมีข้อมูลมาแสดงให้ (ตามลูกศรชี้)
2. ท่านสามารถจะนำข้อมูล ออกเป็น Excel และนำไปใช้ประโยชน์ในการติดตามต่อไปได้

ประโยชน์ของการกำหนดประชากรในพื้นที่ คือ ท่านสามารถทำรายงานความครอบคลุมการทำ pap smear ของหน่วยงานได้

*****ท่านทำการเลือกข้อมูลประชากรที่ท่านรับผิดชอบมาไว้ในฐานของท่านเรียบร้อยแล้ว *****

3. การบันทึกข้อมูลการทำ Pap Smear

การบันทึกการทำ Pap smear สามารถบันทึกได้เป็น 2 กรณี คือ

1. บันทึกการทำ Pap Smear (1) ที่หน่วยงานเป็นผู้ทำเอง (Performance) การบันทึกนี้ใช้ได้ทั้งประชากรที่อยู่ในพื้นที่และนอกพื้นที่ และข้อมูลนี้สามารถส่งเพื่อขอรับเงินชดเชยบริการได้
2. บันทึกการทำ Pap Smear จากที่อื่น (2) บันทึกเพื่อใช้ในการคำนวณความครอบคลุม (Coverage) การบันทึกนี้ไม่สามารถนำไปขอรับเงินชดเชยบริการได้



การแสดงผลหน้าจอหลัก : ในกรณีติดตั้งเป็นโรงพยาบาล
ในกรณีติดตั้งเป็น รพ.สต.

Function การใช้งานจะแสดงครบทั้งหมด
Function การทำงานจะแสดงเฉพาะที่ใช้งาน
โดยจะไม่แสดงส่วน “บันทึกผล Cytology [C]”
“บันทึกรับส่งต่อ/การรักษาผู้ป่วย [T]” และ
“บันทึก Colposcopy [L]”

การบันทึกข้อมูลการทำ Pap Smear

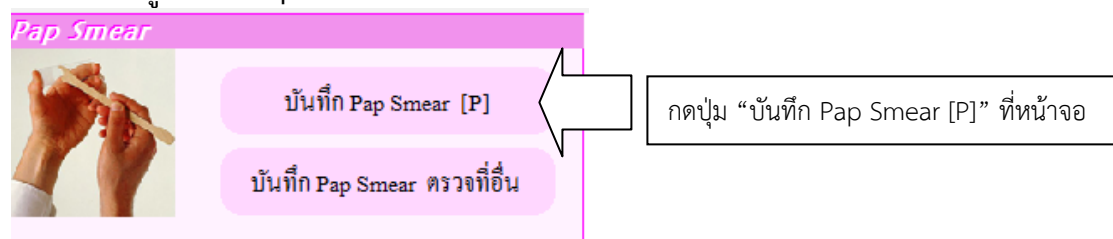

แสดงหน้าจอหลักการบันทึกการทำ Pap smear

Form for recording Pap Smear data. Fields include: Pap No., Date, Time, and checkboxes for recording the procedure. The form also has a section for recording the results of the Pap smear.

ขั้นตอนการบันทึกข้อมูลพื้นฐานการตรวจ Pap Smear

1. คลิกปุ่ม “เพิ่มรายการ” หรือ กดปุ่ม F1
2. Pap No. ระบุหมายเลข Pap No. (หมายเลขเดียวกับที่ท่านบันทึกในสมุดทะเบียนของท่าน) บันทึกไว้เพื่อใช้อ้างอิงกับสมุดทะเบียน ในกรณีเป็นโรงพยาบาลให้บันทึกในช่อง HN
3. วันที่ป้ายเสมียร์ บันทึกวันที่ป้ายเซลล์
4. หน่วยป้าย โปรแกรมจะแสดงสถานพยาบาลที่ติดตั้งโปรแกรมไว้ ไม่ต้องเปลี่ยนแปลง

*** สถานพยาบาลสามารถเปลี่ยนได้ในกรณีที่ มีการบันทึกให้กับสถานพยาบาลอื่น เช่น สสอ. หรือ CUP โดยท่านต้อง กดปุ่มเครื่องหมาย + (จะได้หน้าจอ ดังภาพ) โดยใส่ ☒ หน้าชื่อสถานพยาบาลที่ต้องการด้านซ้ายมือ แล้วกดปุ่ม Copy selected ข้อมูลที่เลือกจะไปอยู่ด้านขวามือ แล้ว กดปุ่ม “กลับหน้าจอหลัก”



Form for selecting a service location. The left panel shows a list of service locations with checkboxes. The right panel shows a table of service locations with columns for name, address, and phone number.

เลือก	ชื่อสถานบริการ	ประเภท	รหัส
<input checked="" type="checkbox"/>	กองบาล บ้านคลองขุด หมู่ที่ 02	สอ.ต.	07812
<input type="checkbox"/>	กัณฐ์ บ้านชัยบ่อน หมู่ที่ 07	สอ.ต.	07828
<input type="checkbox"/>	แก่งหินปูน	สอ.	H6705
<input type="checkbox"/>	เข็กน้อย บ้านเข็กน้อย หมู่ที่ 04	สอ.ต.	07853
<input type="checkbox"/>	เขาค้อ	สสอ.	00718
<input type="checkbox"/>	เขาลัด	รพ.	11272

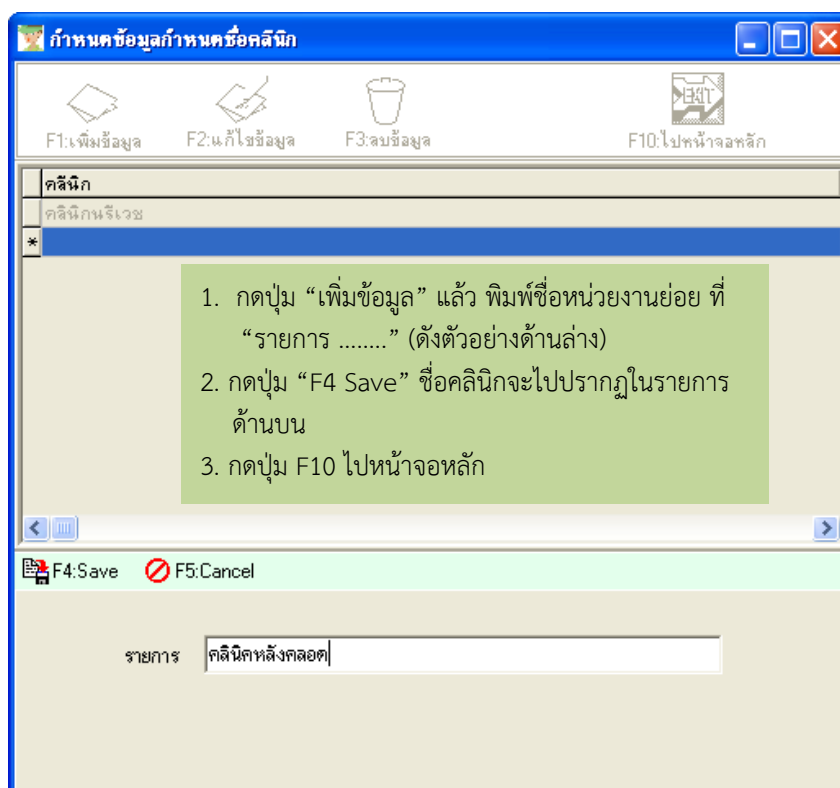
5. **หน่วยย่อย** สำหรับสถานพยาบาลที่มีการป้าย Pap Smear ที่เดียว ก็ไม่ต้องระบุใดๆ ให้ผ่านไปได้เลย แต่สำหรับสถานพยาบาลที่มีหน่วยป้ายมากกว่า 1 แห่ง เช่น โรงพยาบาล ที่มีหน่วยทำ Pap smear ที่ คลินิกนรีเวช คลินิกวางแผนครอบครัวหรือติดตามหลังคลอด เป็นต้น การเพิ่มหน่วยย่อย ทำโดยกดปุ่ม + จะได้น้ำจอ ดังภาพ



การระบุ “หน่วยย่อย” จะมีประโยชน์สำหรับโรงพยาบาล ที่มีหน่วยป้ายมากกว่า 1 หน่วย เพราะเมื่อออกรายงานจะสามารถแยกได้ว่าในโรงพยาบาลนั้นๆ มีการทำ Pap Smear ที่หน่วยใด เป็นจำนวนเท่าใด พร้อมทั้งรายชื่อผู้รับบริการ

6. **ชื่อ** กรณีที่เป็นประชากรในพื้นที่ ท่านสามารถกดปุ่มค้นหา  จะเข้าสู่หน้าจอเพื่อให้เลือกค้นหารายชื่อประชากรในพื้นที่ จากฐานข้อมูล หรือสามารถค้นหาจากฐานประชากรจังหวัด โดยการกดปุ่ม 

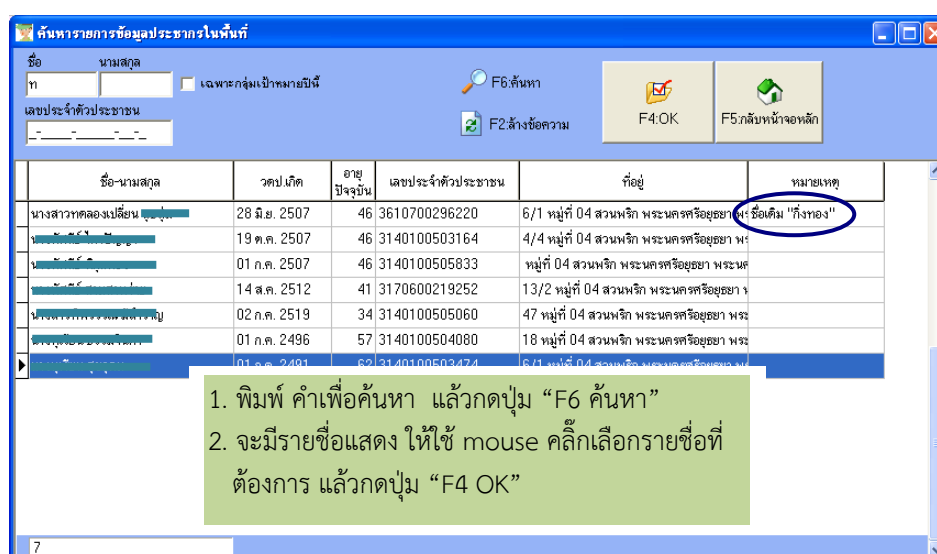

7. เมื่อเลือกรายชื่อที่ต้องการแล้ว โปรแกรมจะแสดงข้อมูลของประชากรรายนั้นแสดง ได้แก่ ชื่อ นามสกุล เลขบัตรประชาชน คำนำหน้าชื่อ วัน-เดือน-ปีเกิด อายุ ที่อยู่ทะเบียนบ้าน และถ้าเป็นประชากรในพื้นที่และ เป็นกลุ่มเป้าหมาย ก็จะมีข้อความแสดงให้เห็น (ดังภาพ)

8. กรณีที่หมายเลขบัตรประชาชนไม่ ตรงตาม Algorithms ของกระทรวงมหาดไทย โปรแกรมจะปรากฏข้อความแจ้งและแสดงตัวเลขเป็นสีแดง (ดังภาพ) ให้ท่านตรวจสอบตัวเลขอีกครั้ง ถ้ายืนยันว่าถูกต้องท่านสามารถกดปุ่ม OK และสามารถที่จะทำการบันทึกข้อมูลต่อไปได้

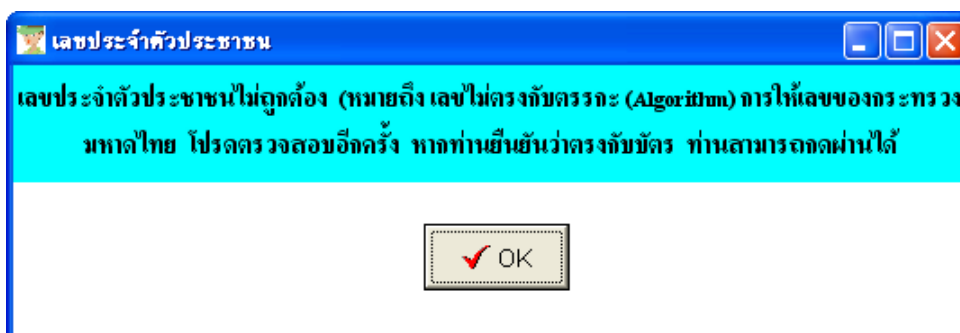

9. เมื่อคลิกเลือกประชากรในพื้นที่โปรแกรมจะแสดงข้อมูลที่อยู่ทะเบียนบ้าน กรณีที่เป็นที่อยู่เดียวกับกับที่อยู่ถาวร สามารถกดปุ่ม 

10. สิทธิการรักษา ท่านต้องระบุสิทธิที่ผู้รับบริการมี (ข้อนี้บังคับให้บันทึก)
11. เหตุผลที่มารับบริการ ท่านทำการ Drop Down เลือกเหตุผลที่มารับบริการ ครั้งแรกโปรแกรมจะกำหนดให้เป็น Check up screening แต่ถ้าผู้รับบริการมีอาการมาตรวจ ให้ Drop Down เลือก “เหตุผลอื่น ระบุ” แล้วเลือกรายการผิดปกติ หากอาการที่ต้องการบันทึกไม่มีให้เลือก ท่านสามารถ กำหนดเพิ่มได้ โดยการกดปุ่ม “กำหนดเหตุผลเพิ่ม”

1. กดปุ่ม “เพิ่มข้อมูล” แล้ว พิมพ์ชื่อหน่วยงานย่อย ที่ “รายการ” (ดังตัวอย่าง)
2. กดปุ่ม “F4 Save” ชื่อคลินิกจะไปปรากฏในรายการด้านบน
3. กดปุ่ม F10 ไปหน้าจอหลัก

12. Method of Pap Smear โปรแกรมจะแสดงเป็น Conventional Pap smear (ป้ายเซลล์บนแผ่นสไลด์) เลือกบันทึกชนิดตัวอย่างที่ป้าย โดยใช้ mouse คลิกในช่องกรอบสี่เหลี่ยม หน้าชนิดตัวอย่างป้ายที่ต้องการ
13. กดปุ่ม F6 หรือใช้ mouse click ปุ่ม การวินิจฉัยจากสิ่งที่ตรวจพบ/ประวัติด้านนรีเวชเพื่อบันทึกข้อมูล
 - บันทึก PARA
 - บันทึกข้อมูล LMP (บังคับการบันทึก)
 - ท่านสามารถเลือกได้ 3 กรณี โดย drop down (ลูกศรชี้) จะมี 3 ตัวเลือก คือ
 1. ระบุวันที่ได้ ถ้าเลือกข้อนี้ ท่านต้องระบุวันที่มีประจำเดือนครั้งสุดท้ายก่อนการป้ายเซลล์
 2. จำไม่ได้ ถ้าเลือกข้อนี้ ไม่ต้องระบุเพิ่มเติม
 3. หมดประจำเดือนแล้ว ถ้าเลือกข้อนี้ ท่านต้องระบุว่าหมดประจำเดือนมาแล้วกี่ปี
14. กดปุ่ม F7 หรือใช้ mouse click ปุ่ม การคุมกำเนิด เพื่อบันทึกข้อมูล
15. กดปุ่ม F8 หรือใช้ mouse click ปุ่ม ประวัติการรักษา/อาการที่ตรวจพบ เพื่อบันทึกข้อมูล
16. กดปุ่ม F9 หรือใช้ mouse click ปุ่ม การป้ายเซลล์ครั้งสุดท้ายก่อน/การคัดกรองด้วยวิธี VIA ครั้งล่าสุด เพื่อบันทึกข้อมูล (ข้อมูล การทำ VIA ถ้ามีการรักษาโดยการจี้เย็น มีความสำคัญหรือมีผลต่อการอ่านเซลล์วิทยา)

17. บันทึก “ชื่อผู้ทำผล” โดยครั้งแรกท่านต้อง เข้าไปกำหนดรายชื่อผู้ที่มีหน้าที่ทำ Pap Smear โดยการกดปุ่ม “กำหนดรายชื่อเพิ่ม” และทำการกำหนดให้ครบ หากมีการย้ายออก และมีคนเพิ่มมาใหม่ ก็ให้เข้าไปกำหนดเพิ่ม แต่ **ห้ามลบ**ชื่อคนเก่าออก โปรแกรมนี้สามารถให้ท่านกำหนดชื่อได้ 99 ชื่อ ซึ่งน่าจะเพียงพอ

การเพิ่มชื่อ วิธีการทำ เหมือนกับการเพิ่มเหตุผล เพิ่มหน่วยงาน และถ้าท่านต้องการกำหนดตำแหน่งเพิ่ม ก็สามารถทำได้ โดยกดปุ่ม “กำหนดเพิ่ม” ทำบรรทัด “ตำแหน่ง” และทำวิธีเดียวกัน

** ข้อมูลนี้ เป็นข้อมูลบังคับบันทึก

18. **หน่วยเซลล์ที่ต้องการส่ง** โดยครั้งแรกท่านต้อง เข้าไปกำหนดรายชื่อ หน่วย Lab ที่ท่านส่งสไลด์ไปอ่านผล (เพิ่มได้ถึง 99 ชื่อ) โดยการกดปุ่ม “กำหนดรายชื่อเพิ่ม” ที่อยู่ท้ายช่อง “หน่วยเซลล์ที่ต้องการส่ง” และทำการกำหนดให้ครบ หากมีการเปลี่ยนโดยยกเลิกหรือเพิ่มหน่วย Lab ก็ให้เข้าไปกำหนดเพิ่ม แต่ **ห้ามลบ**ชื่อ Lab เดิมออก วิธีทำเช่นเดียวกับการเพิ่มชื่อผู้ทำเสมียร์
19. **ชื่อผู้บันทึกข้อมูล** โดยครั้งแรกท่านต้อง เข้าไปกำหนดรายชื่อผู้ที่มีหน้าที่บันทึกข้อมูล โดยการกดปุ่ม “กำหนดรายชื่อเพิ่ม” ที่อยู่ท้ายช่อง “ชื่อผู้บันทึกข้อมูล” และทำการกำหนดให้ครบ หากมีการย้ายออก และมีคนเพิ่มมาใหม่ ก็ให้เข้าไปกำหนดเพิ่ม แต่ **ห้ามลบ**ชื่อคนเก่าออก วิธีทำเช่นเดียวกับการเพิ่มชื่อผู้ทำเสมียร์
20. กดปุ่ม F4 เก็บข้อมูล จะปรากฏหน้าจอ ดังภาพ

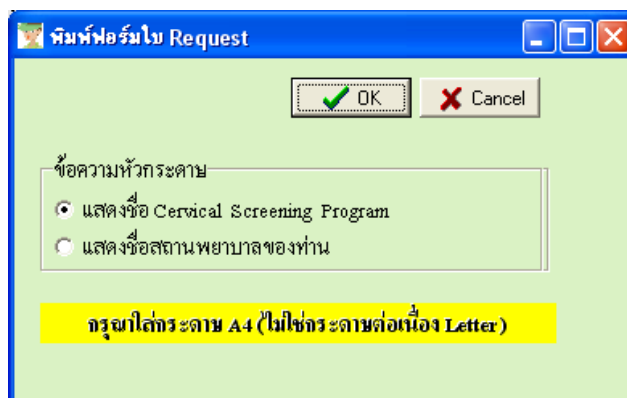

ท่านสามารถเลือก OK เพื่อพิมพ์ใบ Request มาตรวจสอบ หรือท่านจะ เลือก Cancel เพื่อออกจากหน้าจอก็ได้ และกลับสู่หน้าจอการบันทึก หากท่านต้องการบันทึกรายชื่อต่อไป ให้กดปุ่ม “F1 เพิ่มรายการ” แต่หากท่านไม่ต้องการบันทึกต่อ ให้เลือกกดปุ่ม “กลับหน้าจอหลัก”

***** ท่านบันทึกข้อมูลการทำ Pap smear เรียบร้อยแล้ว *****

“อย่าลืม Export ชุดข้อมูล P ส่งมาที่สถาบันมะเร็งแห่งชาติ (www.cxscreening.net) ด้วยนะคะ ”

4. การบันทึกข้อมูลการทำ Pap Smear จากที่อื่น

Function นี้มีไว้สำหรับบันทึก Pap Smear ของประชากรในพื้นที่ ที่ไปตรวจ Pap Smear จากที่อื่น เพื่อใช้ในการคำนวณความ coverage การคัดกรองมะเร็งปากมดลูกของประชากรในพื้นที่ โดยทำดังนี้

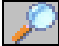

กดปุ่ม “บันทึก Pap Smear ตรวจที่อื่น” ที่หน้าจอหลัก จะได้ หน้าจอ ดังภาพ

1. วันที่ป้ายเสมียร์ หมายถึง วันที่ประชากรแจ้งว่าได้ไปทำ Pap Smear มา หากไม่ทราบวันที่ ให้กำหนดเป็นวันที่ 1 ของเดือน และ ปี ที่แจ้ง
2. หน่วยป้าย หมายถึง สถานพยาบาลที่ประชากร แจ้งว่าได้ไปทำ Pap Smear ที่ใด ช่องนี้ให้ท่านบันทึกเองโดยอิสระ ตามข้อมูลที่ได้รับ
3. ชื่อ ให้กดปุ่ม  เพื่อค้นหาชื่อ แล้วเลือก จะได้ข้อมูลที่ถูกระบุอยู่ในแถบสีม่วง (ชื่อ นามสกุล เลขบัตรประชาชน คำนำหน้าชื่อ วัน เดือน ปี เกิด อายุ) และแสดงที่อยู่ตามทะเบียนบ้าน ถ้าเป็นที่เดียวกัน ให้กดปุ่ม ลูกศร แดง (Copy) ที่อยู่ใต้ “ที่อยู่ถาวร”
4. ที่อยู่ถาวร ถ้าเป็นที่เดียวกัน ให้กดปุ่ม ลูกศร แดง (Copy) ที่อยู่ใต้ “ที่อยู่ถาวร”
6. สิทธิการรักษา ให้ drop down เลือกสิทธิการรักษา
7. ผลการตรวจครั้งนี้ มีให้เลือก 3 แบบ ให้บันทึกตามการบอกเล่าของประชากร โดยเลือกเพียงคำตอบเดียว ได้แก่
 - ไม่ทราบผล
 - ปกติ
 - ผิดปกติ ให้ระบุอาการผิดปกติตามคำบอกเล่า ไม่แนะนำให้แปลความหมาย เพราะอาจผิดพลาดได้ ยกเว้น จะมีใบรายงานผลการตรวจมาให้

***** จบการบันทึก การทำ Pap Smear จากที่อื่น *****

5. การบันทึกข้อมูลการอ่านผลเซลล์วิทยา

การบันทึกผลการอ่านเซลล์ สามารถทำได้ 2 กรณี คือ

5.1 บันทึกผลเซลล์ โดยหน่วยเซลล์วิทยา

5.2 บันทึกผลเซลล์ โดยหน่วยป้าย (บันทึกแทน)

5.1 บันทึกโดยหน่วยเซลล์วิทยา

การบันทึกข้อมูลการอ่านเซลล์วิทยา โดยหน่วยอ่านเซลล์ คือ

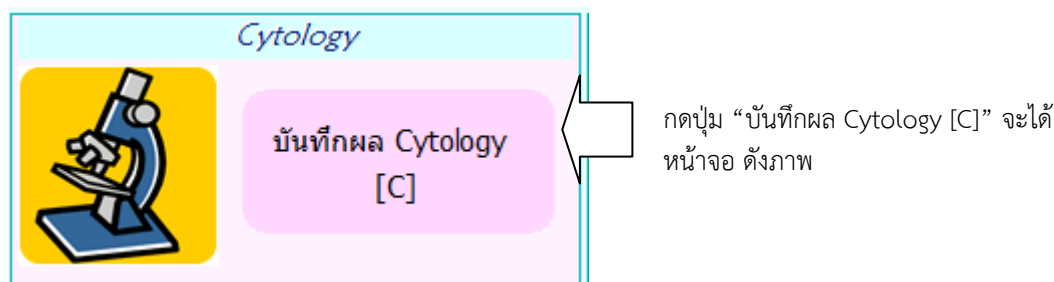

1. Cyt. No. บันทึกเลข Cyto ที่ตรงกับสมุดทะเบียนของหน่วยอ่านเซลล์ เพื่อไว้อ้างอิง
 2. วันที่หน่วยอ่านรับ Slide บันทึกวันที่ได้รับ slide จากหน่วยป้าย (บังคับบันทึก)
 3. หน่วยอ่านผลเซลล์วิทยา โปรแกรมจะขึ้นชื่อโรงพยาบาลหรือสถานพยาบาลที่ติดตั้งโปรแกรม
 4. แพลตฟอร์มการป้าย Adequacy of Specimen ต้องระบุ (บังคับ บันทึก)
 - ถ้าระบุ 010 Satisfactory ต้องระบุ Presence of endocervical / Transformation zone component หรือ Absence of endocervical/Transformation zone component
 - ถ้าระบุ 030 Unsatisfactory ต้องระบุ Specimen reject / not processed หรือ Specimen processed / examined
- อาจมีการระบุลักษณะการป้ายและอื่นๆ ได้แก่ Smear too thickly spread , Partial or Complete obscuring inflame/blood , Scant cellularity , Other ได้

5. บันทึกผลการอ่านเซลล์ ต้องระบุ (บังคับบันทึก)

Negative หรือ Abnormal

- Negative** หมายถึง การแปลผลเซลล์ เป็นหมวด 100 Negative for Malignancy
ก็สามารถระบุการพบเชื้อได้ และการอักเสบของปากมดลูกได้ด้วยได้ (ดังภาพ)
- Abnormal** หมายถึง การแปลผลเซลล์ เป็นหมวด 200 และ 300 ดังภาพ

The screenshot shows a 'Cytologic Report' form. The 'General Categorization' section has 'Negative' selected. The 'Recommendation & Report Date' section has 'Screener' selected. The 'Comment' field contains text in Thai. The 'Adequacy of specimen' section has '010 Satisfactory' selected. The 'General Categorization' section has a list of categories: 100, 200-251 Squamous cell, 260-269 Squamous cell carcinoma, 270-279 Squamous cell carcinoma in situ, 280-289 Squamous cell carcinoma in situ, 290-299 Squamous cell carcinoma, 300-309 Squamous cell carcinoma, 310-319 Squamous cell carcinoma, 320-329 Squamous cell carcinoma, 330-339 Squamous cell carcinoma, 340-349 Squamous cell carcinoma, 350-359 Squamous cell carcinoma, 360-369 Squamous cell carcinoma, 370-379 Squamous cell carcinoma, 380-389 Squamous cell carcinoma, 390-399 Squamous cell carcinoma, 400-409 Squamous cell carcinoma, 410-419 Squamous cell carcinoma, 420-429 Squamous cell carcinoma, 430-439 Squamous cell carcinoma, 440-449 Squamous cell carcinoma, 450-459 Squamous cell carcinoma, 460-469 Squamous cell carcinoma, 470-479 Squamous cell carcinoma, 480-489 Squamous cell carcinoma, 490-499 Squamous cell carcinoma, 500-509 Squamous cell carcinoma, 510-519 Squamous cell carcinoma, 520-529 Squamous cell carcinoma, 530-539 Squamous cell carcinoma, 540-549 Squamous cell carcinoma, 550-559 Squamous cell carcinoma, 560-569 Squamous cell carcinoma, 570-579 Squamous cell carcinoma, 580-589 Squamous cell carcinoma, 590-599 Squamous cell carcinoma, 600-609 Squamous cell carcinoma, 610-619 Squamous cell carcinoma, 620-629 Squamous cell carcinoma, 630-639 Squamous cell carcinoma, 640-649 Squamous cell carcinoma, 650-659 Squamous cell carcinoma, 660-669 Squamous cell carcinoma, 670-679 Squamous cell carcinoma, 680-689 Squamous cell carcinoma, 690-699 Squamous cell carcinoma, 700-709 Squamous cell carcinoma, 710-719 Squamous cell carcinoma, 720-729 Squamous cell carcinoma, 730-739 Squamous cell carcinoma, 740-749 Squamous cell carcinoma, 750-759 Squamous cell carcinoma, 760-769 Squamous cell carcinoma, 770-779 Squamous cell carcinoma, 780-789 Squamous cell carcinoma, 790-799 Squamous cell carcinoma, 800-809 Squamous cell carcinoma, 810-819 Squamous cell carcinoma, 820-829 Squamous cell carcinoma, 830-839 Squamous cell carcinoma, 840-849 Squamous cell carcinoma, 850-859 Squamous cell carcinoma, 860-869 Squamous cell carcinoma, 870-879 Squamous cell carcinoma, 880-889 Squamous cell carcinoma, 890-899 Squamous cell carcinoma, 900-909 Squamous cell carcinoma, 910-919 Squamous cell carcinoma, 920-929 Squamous cell carcinoma, 930-939 Squamous cell carcinoma, 940-949 Squamous cell carcinoma, 950-959 Squamous cell carcinoma, 960-969 Squamous cell carcinoma, 970-979 Squamous cell carcinoma, 980-989 Squamous cell carcinoma, 990-999 Squamous cell carcinoma.

6. Recommendation & ผู้ปฏิบัติ ต้องบันทึกชื่อ Screener , Cytotechnologist หรือ Pathologist อย่างน้อย 1 ชื่อ (สามารถบันทึกได้มากกว่า 1 ชื่อ)
7. บันทึก วันที่หน่วยอ่าน อ่านผล (บังคับ บันทึก)
8. บันทึกชื่อผู้บันทึกข้อมูล และ กดปุ่ม “เก็บข้อมูล” ด้านบน

***** บันทึกผลเซลล์ โดยหน่วยอ่านเซลล์วิทยา เรียบร้อยแล้ว *****

5.2 บันทึกผลเซลล์ โดยหน่วยป้าย (บันทึกแทน)

ใช้ในกรณี หน่วยอ่านเซลล์ไม่เข้าร่วมโครงการ หากท่านต้องบันทึกผลเซลล์เอง **ซึ่งเป็นการทำแทน**
หน่วยอ่าน ขอให้ท่านได้โปรดตรวจสอบ และมีการ สอบทาน การบันทึกผลกับใบรายงานผลที่ได้รับอย่างเข้มงวดด้วย
การบันทึกผลเซลล์ เอง (ทำแทนหน่วยอ่าน) มีขั้นตอน ดังนี้



กดปุ่ม “ บันทึก Pap Smear [P] ” จะ เข้าสู่
หน้าจอบันทึก Pap Smear

1. กดปุ่ม “ค้นหารายการ Pap” จะได้หน้าจอค้นหา ใส่ชื่อที่ต้องการค้นหา แล้วกดปุ่ม “ค้นหา”

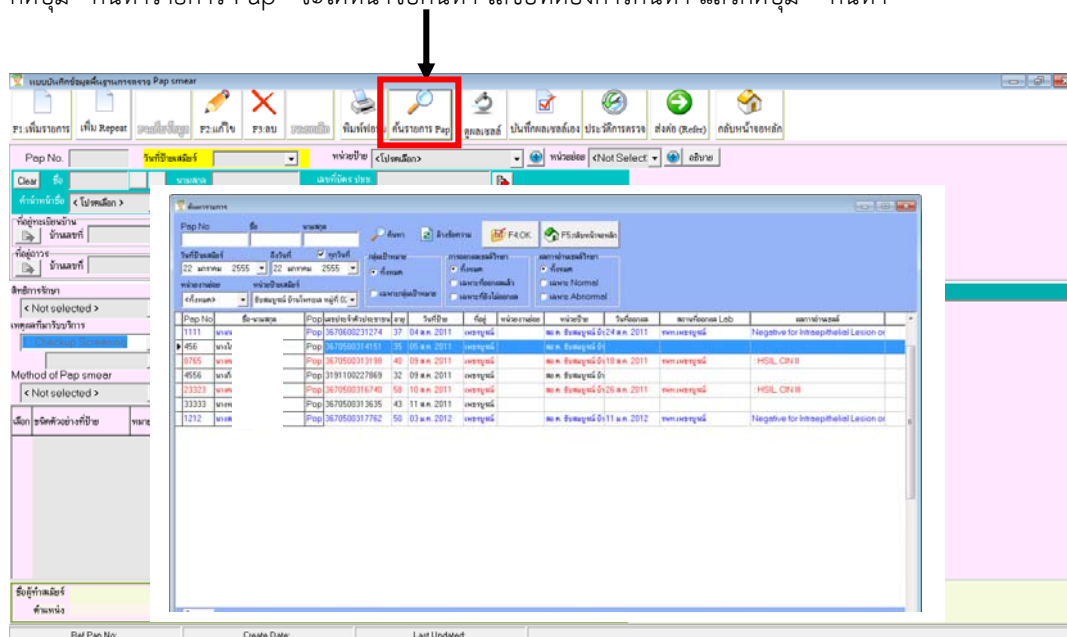

2. เมื่อโปรแกรมแสดงรายชื่อ ให้เลือกชื่อผู้รับบริการที่ต้องการบันทึกผลการอ่านเซลล์ ที่ได้รับมาจากหน่วยอ่านเซลล์
3. รายละเอียดของผู้รับบริการที่ต้องการบันทึกผลการอ่านเซลล์ จะแสดงในหน้าจอ ให้ตรวจสอบชื่ออีกครั้งหนึ่งให้ตรงกับใบรายงานผลที่จะบันทึก

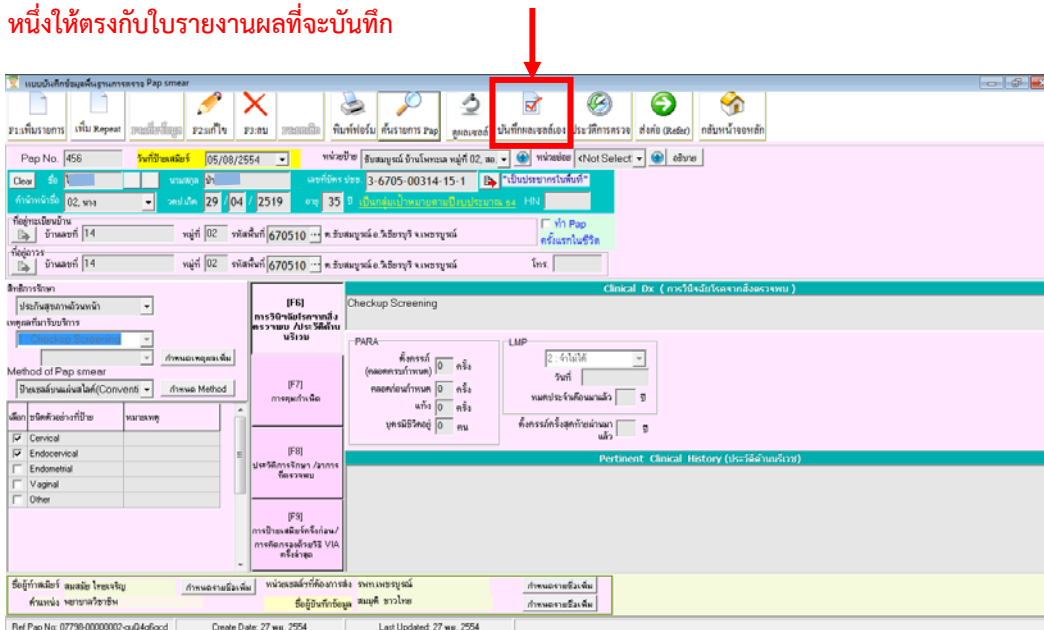

4. กดปุ่ม “บันทึกผลเซลล์เอง”

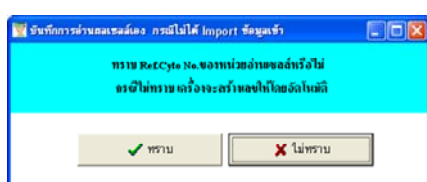

จะมี message Box ถามว่า “ทราบ หมายเลข Ref.Cyto No. ของหน่วยอ่านเซลล์หรือไม่ “กรณีทราบ” ให้กดปุ่ม “ทราบ” และ ให้ระบุหมายเลข Ref.Cyto No. “กรณีที่ ไม่ทราบ” ให้กดปุ่ม “ไม่ทราบ” และโปรแกรมจะสร้างเลข ให้อัตโนมัติ

ถ้าหน่วยอ่านไม่เข้าร่วม จะอยู่ในกรณี “ไม่ทราบ” เมื่อเลือกแล้ว โปรแกรมจะแสดงหน้าจอเพื่อบันทึกผลเซลล์

Cytologic Report

Ref Pap No: 05 ส.ค. 2011
 ชื่อ-นามสกุล: นาง นิตยา นนทิ
 อายุ: 35
 วันที่รับส่ง: 05/08/2554
 วันที่อ่านผล: 10/08/2554

Adequacy of specimen

010 Satisfactory
 030 Unsatisfactory for evaluation

General Categorization

100 Negative
 200-251 Squamous cell
 251-293 Glandular cell
 300 Other malignancy

Recommendation & Report Date

Recommendation: (Not selected)
 Comment: (Not selected)
 Cytotechnologist: (Not selected)
 Pathologist: (Not selected)

กรณีสถานการณ์พิเศษ: ให้ระบุ Screener "ไม่ทราบเพราะหน่วยป้ายเสมียร์บันทึกเอง" หรือ Cytotechnologist หรือ Pathologist "ไม่ทราบ"

❖ คัดลอกผลโดย ระบุ
 ○ ที่ Negative หรือ
 Positive ก่อน
 ผลปกติ (กลุ่ม 100) และ
 ผลผิดปกติ (กลุ่ม 200,300)
 ให้เลือกบันทึกผลตามกลุ่ม
 ❖ สำหรับกลุ่ม "100 และ
 ชื่อ" สามารถเลือก ☒
 ได้มากกว่า 1 ช่อง

5. ให้สอบทานชื่อ นามสกุล และวันที่ป้ายเสมียร์ อีกครั้งหนึ่ง ให้ตรงกับใบรายงานผลที่ต้องการบันทึก
 6. บันทึก Cyto No (จะใช้ประโยชน์ในการค้นหา slide ที่จะส่งทำ QC) ส่วนใหญ่จะอยู่ด้านบนของใบรายงานผล
 7. วันที่หน่วยอ่านรับ slide ให้คัดลอกจากแบบรายงาน (บังคับ บันทึก)
 ***** วันที่นี้ ต้องมีค่าเท่ากับหรือมากกว่า วันที่ป้ายเสมียร์ *****
 8. หน่วยอ่านเซลล์วิทยา โปรแกรมจะแสดงชื่อหน่วยอ่านที่มีการบันทึกไว้ในหน้าจอ Pap (สามารถเปลี่ยนได้ตามจริง ถ้าไม่มีในที่ drop down ก็สามารถเพิ่มได้ โดยกด +)
 9. แผลผลคุณภาพการป้าย Adequacy of Specimen ต้อง ☒ คัดลอก (บังคับ บันทึก)
 เลือก 010 Satisfactory หรือ 030 Unsatisfactory for evaluation อย่างใดอย่างหนึ่งตามใบรายงานผล
 ถ้าผลเป็น 010 Satisfactory ต้องระบุ Presence of endocervical/Transformation zone component
 หรือ Absence of endocervical/Transformation zone component
 ถ้าผลเป็น 030 Unsatisfactory ต้องระบุ Specimen reject / not processed
 หรือ Specimen processed / examined
 ลักษณะการป้ายและอื่นๆ ได้แก่ Smear too thickly spread , Partial or Complete obscuring inflame/blood , Scant cellularity , Other อาจมีการระบุ
 10. บันทึกผลการอ่านเซลล์ ต้องคัดลอก (บังคับ บันทึก)
 - 10.1 Negative หรือ
 - 10.2 Abnormal

negative หมายถึง การแปลผลเซลล์ เป็นหมวด 100 Negative for Malignancy
 ก็สามารถระบุการพบเชื้อได้ และการอักเสบของปากมดลูกร่วมด้วยได้ (ดังภาพ)

Abnormal หมายถึง การแปลผลเซลล์ เป็นหมวด 200 และ 300 ดังภาพ
 11. Recommendation & ผู้ปฏิบัติ เลือก Screener "ไม่ทราบ เพราะหน่วยป้ายเสมียร์บันทึกเอง"
 ถึงแม้จะทราบชื่อ ก็ไม่ควรบันทึกเป็นชื่อ เพราะอาจมีผิดพลาดได้ และให้บันทึกเพียงชื่อเดียว
 12. บันทึก วันที่หน่วยอ่าน อ่านผล (บังคับ บันทึก)
 13. บันทึกชื่อผู้บันทึกข้อมูล และ กดปุ่ม "เก็บข้อมูล" ด้านบน
- ข้อเสนอแนะ** ถ้าเป็นไปได้ หน่วยป้ายควรพิมพ์การบันทึกผลอ่านเซลล์ออกมาตรวจสอบกับใบรายงานจากหน่วยอ่านเซลล์ เพื่อป้องกันการผิดพลาดของการบันทึกผล

***** ท่านบันทึกผลการอ่านเซลล์เรียบร้อยแล้ว *****

“อย่าลืม Export ชุดข้อมูล C ส่งมาที่สถาบันมะเร็งแห่งชาติ (www.cxscreening.net) ด้วยนะคะ ”

6. การบันทึกข้อมูลการทำ VIA และ จีเอ็น

การบันทึก VIA ใช้ในหน่วยบริการที่ทำการคัดกรองมะเร็งปากมดลูกด้วยวิธี VIA ซึ่งตั้งแต่ปีงบประมาณ 2553 ประชากรสตรี ที่อายุ 30-45 ปี มีสิทธิ์เลือกรับบริการคัดกรองมะเร็งปากมดลูกได้ทั้งวิธี Pap Smear หรือ VIA ใดอย่างหนึ่ง

การบันทึกข้อมูล VIA จะผนวกการบันทึกการทำ จีเอ็น ด้วย

การบันทึก VIA เป็นดังนี้

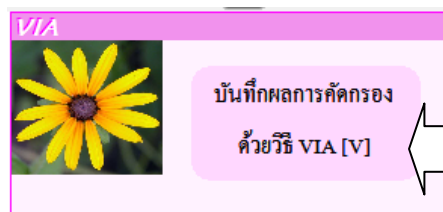

กดปุ่ม “บันทึกผลการคัดกรองด้วยวิธี VIA [V]” ที่หน้าจอหลัก จะได้หน้าจอบันทึก VIA (ดังภาพ)

1. กดปุ่ม “เพิ่มรายการ”
2. หมายเลขเอกสาร หมายถึง หมายเลขที่ตรงกับสมุดทะเบียนของหน่วยงาน
6. วันที่รับบริการ หมายถึง วันที่ทำ VIA
7. ชื่อสถานบริการ หมายถึง หน่วยที่ทำ VIA
8. หน่วยย่อย หมายถึง ใช้ในกรณีสถานพยาบาลมีหน่วยทำ VIA มากกว่า 1 หน่วย
9. ชื่อ ให้กดปุ่ม ค้นหา
(รูปแว่นขยายเล็ก สำหรับค้นหาฐานประชากรในพื้นที่ รูปแว่นขยายใหญ่ สำหรับค้นหาประชากรทั้งจังหวัด)
- รายละเอียด ชื่อ นามสกุล เลขบัตรประชาชน คำนำหน้าชื่อ วัน เดือน ปี เกิด ที่อยู่ทะเบียนบ้าน ที่อยู่ถาวร หากเป็นที่เดียวกัน ให้กดปุ่มลูกศรสีแดงที่อยู่ในกรอบที่อยู่ถาวร เพื่อ copy ที่อยู่ทะเบียนบ้านลงมา
10. สิทธิการรักษา ต้องระบุสิทธิการรักษาของผู้รับบริการโดย drop down เลือกรายการสิทธิ
11. สถานะ หมายถึง การระบุสถานะของการทำ VIA ครั้งนี้ เช่น ทำ VIA ครั้งแรก , Repeat, Follow up หลังจีเอ็น เป็นต้น ท่านสามารถเพิ่มสถานะได้ตามความจำเป็น โดยการกดปุ่ม “กำหนดสถานะเพิ่ม”

12. ประวัติการได้รับบริการการตรวจ Pap Smear

สามารถกดปุ่ม “ประวัติ Pap” เพื่อเรียกดูประวัติการตรวจคัดกรองที่มีอยู่ในฐานข้อมูลได้ หรือ ถ้าไม่มีในฐาน คุณสามารถบันทึกเพิ่มเติมได้ (ดังภาพ)

10. บันทึกข้อมูล VIA

กรณี เลือก ☒ “สงสัยมะเร็ง” โปรแกรมจะแสดงหน้าจอ บันทึกส่งต่อ ให้ทันที

เพิ่มรายการส่งต่อ-ติดตาม

เก็บข้อมูล ยกเลิก

ชื่อ ทิพวรรณ นามสกุล เลขที่บัตรประชาชน
 คำนวณชื่อ 02. นาง วตปีเกิด 26 / 12 / 2520 อายุ 34 ปี

หน่วยจ่ายส่งต่อ/VIA:
 การวินิจฉัยโรค/ผลผิดปกติ:

ประเภทการรักษา/ติดตาม: ☒ ส่งต่อให้สถานพยาบาลอื่น (R) ☐ ติดตามต่อเนื่อง (F)

รายละเอียดการส่งต่อ

สถานพยาบาลที่ต้องการส่งต่อ:
 วันที่ส่งต่อ:
 เหตุผลในการส่งต่อ:
 สิทธิการรักษา:

รายละเอียดเพิ่มเติม:
 ชื่อผู้บันทึกข้อมูล:

กรณี SCJ ถูกระบุว่า “เห็นไม่หมด” หรือ “ไม่เห็น” โปรแกรมจะล๊อค ไม่ให้บันทึกผลการตรวจ VIA และรอยโรค และสามารถเลือกที่จะบันทึกการทำ Pap smear ต่อได้เลย

ข้อมูลการทำ VIA

บันทึกผลการตรวจ แผนภาพ รูปถ่าย

ผลการตรวจภายใน	<input checked="" type="radio"/> ปกติ <input type="radio"/> ผิดปกติ	<input type="button" value="Clear"/>
สงสัยมะเร็ง	<input checked="" type="radio"/> ไม่สงสัย <input type="radio"/> สงสัยมะเร็ง	<input type="button" value="Clear"/>
เห็น SCJ ชัดเจน	<input type="radio"/> เห็นหมด <input checked="" type="radio"/> เห็นไม่หมด <input type="radio"/> ไม่เห็น	<input type="button" value="Clear"/>
	ทำ Papsmear <input type="radio"/> ทำ <input type="radio"/> ไม่ทำ	
ผลการตรวจ VIA	<input type="radio"/> ผลลบ <input type="radio"/> ผลบวก <input checked="" type="radio"/> ไม่ทำ VIA	<input type="button" value="Clear"/>
ขนาดรอยโรคกับขนาดหัวเครื่องจีเอ็น	<input type="radio"/> ไม่เกิน <input type="radio"/> ขนาดใหญ่เกิน	<input type="button" value="Clear"/>

- บันทึก ปัญหาทางนรีเวช (ถ้ามี)

ปัญหาทางนรีเวช / ปัญหาอื่น

<input type="checkbox"/>	PID
<input type="checkbox"/>	MYOMA
<input type="checkbox"/>	ADNEXAL MASS
<input type="checkbox"/>	ขนาดรอยโรคใหญ่เกิน

- บันทึก ชื่อผู้ให้บริการ

ชื่อผู้ให้บริการ	<ไม่ระบุ>	กำหนดเพิ่ม	ตำแหน่ง
สรุป	<ไม่ระบุ>	(2)	<ไม่ระบุ>
(3)	<ไม่ระบุ>	วันที่นัดครั้งต่อไป	12/12/2555
ความเสี่ยง	<ไม่ระบุ>	กำหนดเพิ่ม	ชื่อผู้บันทึก <ไม่ระบุ> กำหนดเพิ่ม

- ❖ สรุป ให้เลือกตอบได้ 3 ประเด็น เช่น นัด Follow up , นัด Repeat , Refer
- ❖ วันที่นัดครั้งต่อไป จะแสดงวันที่นัดตามการสรุป
- ❖ ความเสี่ยง ฟิลด์ นี้เปิดไว้ให้ผู้คัดกรองลงข้อมูลโดยกำหนดความเสี่ยงของผู้รับบริการได้ เพื่อนำมาวิเคราะห์ (จะลงหรือไม่ก็ได้) สามารถกำหนดได้ โดยกดปุ่ม “กำหนดเพิ่ม”

ถ้ามีการระบุ การมองเห็น SCJ ☒ เห็นหมด และผลการตรวจ VIA พบเป็น ☒ “ผลบวก” โปรแกรมจะแสดง “การจี้เย็น” ดังภาพ ให้บันทึกข้อมูลการ จี้เย็น

กรณีที่ต้องทำจี้เย็น จะบันทึก ดังนี้

เห็น SCJ ชัดเจน	<input checked="" type="radio"/> เห็นหมด <input type="radio"/> เห็นไม่หมด <input type="radio"/> ไม่เห็น	Clear
ผลการตรวจ VIA	<input type="radio"/> ผลลบ <input checked="" type="radio"/> ผลบวก <input type="radio"/> ไม่ทำ VIA	Clear
ขนาดรอยโรคกับ ขนาดหัวเครื่องจี้เย็น	<input type="radio"/> ไม่เกิน <input type="radio"/> ขนาดใหญ่เกิน	Clear
ปัญหาทางนรี เวช /ปัญหาอื่น กำหนดเพิ่ม	<input type="checkbox"/> PID <input type="checkbox"/> MYOMA <input type="checkbox"/> ADNEXAL MASS <input type="checkbox"/> ขนาดรอยโรคใหญ่เกิน	
ชื่อผู้ให้บริการ	<ไม่ระบุ>	กำหนดเพิ่ม ตำแหน่ง
การจี้เย็น <input type="radio"/> จี้เย็นทันที <input type="radio"/> เลื่อนนัดจี้เย็น <input type="radio"/> ผู้รับบริการปฏิเสธการจี้เย็น <input type="radio"/> ไม่เหมาะสมจี้เย็น Clear	ชื่อสถานบริการจี้เย็น	<ไม่ระบุ>
	ชื่อผู้ให้บริการจี้เย็น	<ไม่ระบุ>
	เลื่อนเป็นวันที่	
	ได้รับการจี้เย็นวันที่	

หมายเหตุ กรณีเลื่อนนัดจี้เย็น แนะนำให้ท่านต้องรอจนกว่าจะมีการทำจี้เย็นแล้ว เพื่อที่จะบันทึกการทำจี้เย็นที่เลื่อนมาแล้วก่อน จึงจะ Export ข้อมูลส่งมาที่สถาบันมะเร็งแห่งชาติ

***** บันทึก VIA เรียบร้อยแล้ว *****

“อย่าลืม Export ชุดข้อมูล V ส่งมาที่สถาบันมะเร็งแห่งชาติ (www.cxscreening.net) ด้วยนะคะ ”

7. การบันทึก ส่งต่อ (Refer)

ในกรณีการคัดกรองมะเร็งปากมดลูก ด้วยวิธี Pap Smear แล้วผลตรวจเซลล์ เป็น Abnormal หรือ การคัดกรองด้วยวิธี VIA ที่ทำโดยสถานอนามัย และผลการคัดกรองเป็น Positive และรอยโรคใหญ่เกินหัวเครื่องจี ต้องทำการ Refer เพื่อพบแพทย์ทางนรีเวช

การบันทึก Refer สามารถเข้าบันทึกได้ 3 ช่องทาง แล้วแต่จะสะดวกทางไหน ดังนี้

1. เข้าบันทึกการส่งต่อ จากหน้าจอหลัก
2. เข้าบันทึกการส่งต่อ ในหน้าจอบันทึก Pap ตรงนี้เหมาะสำหรับหน่วยป้ายบันทึกผลเซลล์เอง เมื่อบันทึกแล้วพบว่าผลเซลล์ผิดปกติต้องการส่งต่อ ก็สามารถกดปุ่ม เลือกบันทึกการส่งต่อได้เลย
3. เข้าบันทึกการส่งต่อ ในหน้าจอบันทึก VIA ตรงนี้เหมาะสำหรับหน่วยทำ VIA เมื่อบันทึกแล้วพบว่าผิดปกติ ต้องการส่งต่อ ก็สามารถ กดปุ่ม เลือกบันทึกการส่งต่อได้เลย



เข้าบันทึกการส่งต่อ ในหน้าจอบันทึก Pap

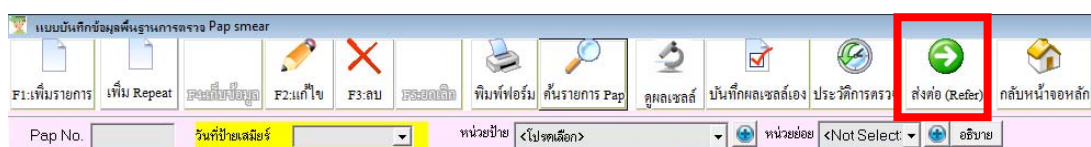

เข้าบันทึกการส่งต่อ ในหน้าจอบันทึก VIA



หน้าจอบันทึกการส่งต่อ (Refer)

การวินิจฉัยโรค/ผลผิดปกติ เลือกรายการผลเซลล์ที่ผิดปกติ หรือความผิดปกติ

โปรแกรมจะอัตโนมัติให้ในหัวข้อ “ส่งต่อให้สถานพยาบาลอื่น (R)”

เข้าไปกำหนดชื่อสถานพยาบาลที่ต้องการส่งต่อไป แล้วจึงไป drop down เลือกในช่องที่กำหนด

ระบุรายละเอียดตามรายการที่กำหนด

บันทึกการส่งต่อเรียบร้อยแล้วค่ะอย่าลืมกดปุ่ม “เก็บข้อมูล” ก่อนนะคะ

“อย่าลืม Export ชุดข้อมูล R ส่งมาที่สถาบันมะเร็งแห่งชาติ (www.cxscreening.net) ด้วยนะคะ ”

8. การบันทึกการติดตาม (Follow up) หลังการรักษามะเร็งปากมดลูก (F)

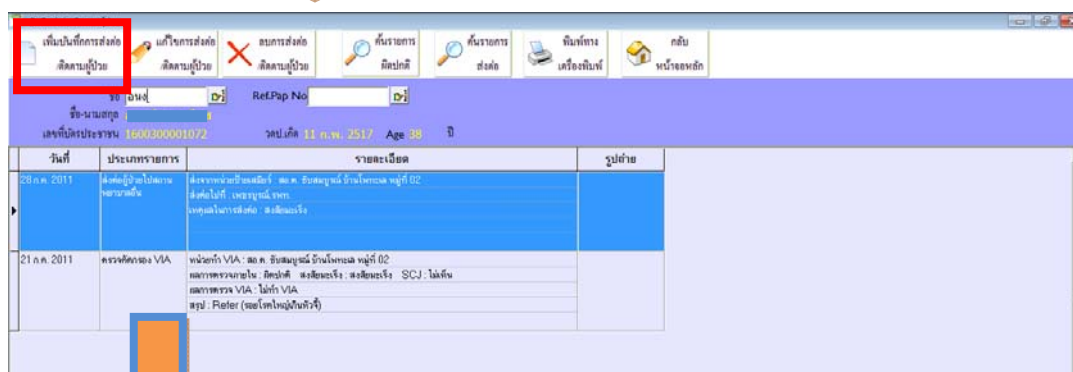

เพิ่มรายการส่งต่อ-ติดตาม

เก็บข้อมูล ยกเลิก

ชื่อ นามสกุล เลขที่บัตรประชาชน -2

ตำแหน่งชื่อ 02, นาง ว.เกิด 11 / 02 / 2517 อายุ 38 ปี

หน่วยส่งต่อ/VIA รับสมบุรณ์ บ้านโพทะเล หมู่ที่ 02, สอ.ต.

การวินิจฉัยโรค/ผลผิดปกติ < Not selected >

ประเภทการ
รักษา/ติดตามผู้ ☐ ส่งต่อให้สถานพยาบาลอื่น (F) ☒ ติดตามต่อเนื่อง (F)

การตรวจรักษา

☐ ตรวจรักษาในสถานพยาบาล ☐ ตรวจรักษาด้วยวิธีอื่น

สถานพยาบาลที่รักษา < Not selected >

วันที่ติดตามการรักษา 2

รายละเอียดเพิ่มเติม

ชื่อผู้บันทึกข้อมูล < ไม่ระบุ >

ต้องบันทึกด้วย

หน่วยย่อยสมัย/VIA

การวินิจฉัยโรค/ผลผิดปกติ

ประเภทการรักษา/ติดตามผู้ ☐ ส่งต่อให้สถานพยาบาลอื่น (R) ☒ ติดตามต่อเนื่อง (F)

การตรวจรักษา

☐ ตรวจรักษาในสถานพยาบาล ☐ ตรวจรักษาด้วยวิธีอื่น

สถานพยาบาลที่รักษา

การตรวจรักษา

☒ ตรวจรักษาในสถานพยาบาล ☐ ตรวจรักษาด้วยวิธีอื่น

สถานพยาบาลที่รักษา

การรักษา	วันที่รักษา	Morphology (ถ้ามี)	Grade (ถ้ามี)	รายละเอียดเพิ่มเติม

เพิ่มบรรทัด

ใช้เมาส์คลิกที่ช่อง "การรักษา" จะเกิด drop down ให้เลือก

สามารถเพิ่ม "การรักษา" ได้โดยกดปุ่มนี้

เพิ่มรหัสวิธีการรักษา

เพิ่มรหัส Morph

เพิ่มรหัส Grade

การตรวจรักษา

☐ ตรวจรักษาในสถานพยาบาล ☐ ตรวจรักษาด้วยวิธีอื่น

สถานพยาบาลที่รักษา

วิธีการรักษาอื่น	วันที่เริ่มรักษา	รายละเอียดเพิ่มเติม

เพิ่มบรรทัด

ใช้เมาส์คลิกที่ช่อง "วิธีการรักษาอื่น" จะเกิด drop down ให้เลือก

สามารถเพิ่ม "วิธีการรักษา" ได้โดยกดปุ่มนี้

เพิ่มรหัสวิธีการรักษา

วันที่ติดตามการรักษา

รายละเอียดเพิ่มเติม

ชื่อผู้บันทึกข้อมูล

กำหนดรายชื่อเพิ่ม

9. การบันทึกการรับส่งต่อ (รับ Refer) และการรักษา/ แผนการรักษา (Treatment/Treatment plan) (สำหรับสถานพยาบาลที่มีแพทย์สูติ-นรีเวช)

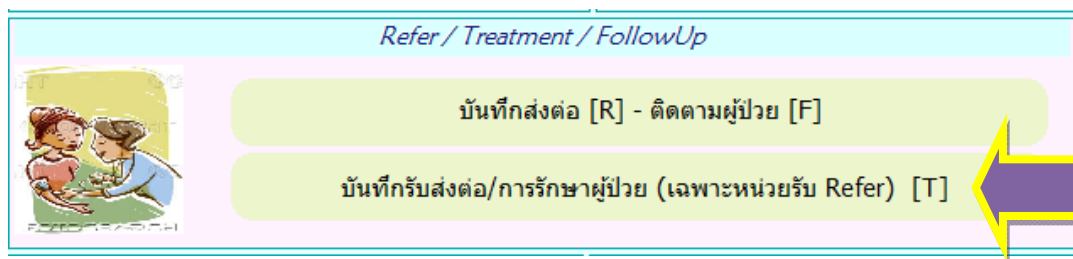

บันทึกรับส่งต่อจากสถานพยาบาลอื่น-บันทึกตามผู้ป่วย

รับ Refer รับรักษา (โดยไม่มี Import) | **รับผู้ป่วย** (จากการ Import) | บันทึกเพิ่มเติมแก้ไข | **ลบการรับ Refer** (รับรักษา) | ประวัติการตรวจ | **แก้ไขข้อมูล** | **บันทึก** | **ค้นรายการ** (รับรักษา) | **กลับ** (หน้าจอหลัก)

ชื่อ: นามสกุล: เลขที่บัตรประชาชน:

คำนำหน้าชื่อ: < ไปตามเด็ก > | วันเกิด: / / | อายุ: ปี

ประเภทการรับส่งต่อ/ติดตามผู้ป่วย: ☐ รับ Refer จากสถานพยาบาลอื่น (R) ☐ หน่วยงานเดิมหรือรักษาเอง ☐ ติดตามต่อเนื่อง (F) ☐ ผู้ป่วยมาปรึกษาเองโดยไม่ผ่านระบบส่งต่อ

รายละเอียดการรับส่งต่อ | **การตรวจรักษา**

สถานพยาบาลที่ส่งมา: < Not selected >

วันที่ส่งมา:

เหตุผลในการส่งต่อ: < Not selected >

สิทธิการรักษา: < Not selected >

วันที่รับส่งต่อ:

คลินิกรับส่งต่อ:

ชื่อสถานพยาบาล: < ทั้งหมด >

รายละเอียดเพิ่มเติม:

ชื่อผู้บันทึกข้อมูล: < ไปตามเด็ก >

บันทึกรับส่งต่อจากสถานพยาบาลอื่น-บันทึกตามผู้ป่วย

รับ Refer รับรักษา (โดยไม่มี Import) | **รับผู้ป่วย** (จากการ Import) | บันทึกเพิ่มเติมแก้ไข | **ลบการรับ Refer** (รับรักษา) | ประวัติการตรวจ | **แก้ไขข้อมูล** | **บันทึก** | **ค้นรายการ** (รับรักษา) | **กลับ** (หน้าจอหลัก)

ชื่อ: นามสกุล: เลขที่บัตรประชาชน:

คำนำหน้าชื่อ: < ไปตามเด็ก > | วันเกิด: / / | อายุ: ปี

ประเภทการรับส่งต่อ/ติดตามผู้ป่วย: ☒ รับ Refer จากสถานพยาบาลอื่น (T) ☐ หน่วยงานเดิมหรือรักษาเอง ☐ ติดตามต่อเนื่อง (F) ☐ ผู้ป่วยมาปรึกษาเองโดยไม่ผ่านระบบส่งต่อ

รายละเอียดการรับส่งต่อ | **การตรวจรักษา**

สถานพยาบาลที่ส่งมา: < Not selected >

วันที่ส่งมา:

เหตุผลในการส่งต่อ: < Not selected >

สิทธิการรักษา: < Not selected >

วันที่รับส่งต่อ:

คลินิกรับส่งต่อ: < ไปตามเด็ก >

ชื่อสถานพยาบาล: < ทั้งหมด >

รายละเอียดเพิ่มเติม:

ชื่อผู้บันทึกข้อมูล: < ไปตามเด็ก >

ให้บันทึกข้อมูล “รายละเอียดการรับส่งต่อ” ก่อน แต่ถ้ามีการเลือกจากปุ่ม “รับผู้ป่วยจากการ Import” ข้อมูลจะเข้ามาให้ ท่านสามารถไปบันทึกข้อมูลใน แท็บ “การตรวจรักษา” ได้เลย

บันทึกข้อมูลการรับส่งต่อและรักษา

ชื่อ นามสกุล เลขที่บัตรประชาชน

คำนำหน้าชื่อ < โปรดเลือก > วตปีเกิด / / อายุ ปี

ประเภทการรับส่งต่อ/ติดตามผู้ป่วย ☒ รับ Refer จากสถานพยาบาลอื่น (T) ☐ ติดตามต่อเนื่อง (F) ☐ หน่วยงานสาธารณสุขเองโดยไม่ผ่านระบบส่งต่อ

รายละเอียดการรับส่งต่อ การตรวจรักษา

สถานพยาบาลที่ส่งมา รับจำปา บ้านธัญจำปา หมู่ที่ 03, สอ.ต.

วันที่ส่งมา 18 ส.ค. 2011

เหตุผลในการส่งต่อ เพื่อการตรวจวินิจฉัยโรคเพิ่มเติม

สิทธิการรักษา ประกันสุขภาพถ้วนหน้า

วันที่รับส่งต่อ 19 ส.ค. 2011

คลินิกรับส่งต่อ

ชื่อสถานพยาบาล เพชรบูรณ์, รพท.

รายละเอียดการรับส่งต่อ การตรวจรักษา

คลินิกรับรักษา วันที่รับเข้า 19 ส.ค. 2011

ชื่อสถานพยาบาล เพชรบูรณ์, รพท.

การวินิจฉัยโรค/ผลตรวจพบ

สิทธิการรักษา ประกันสุขภาพถ้วนหน้า

Treatment and Treatment Plan

การรักษา	วันที่รักษา	Morphology (ถ้ามี)	Grade (ถ้ามี)	รายละเอียดเพิ่มเติม
Colposcopy	11 ก.ย. 2011			
▶ LEEP	29 ก.ย. 2011			

ใช้เมาส์คลิกที่ช่อง "การรักษา"
จะเกิด drop down ให้เลือก

สามารถเพิ่ม "การรักษา" ได้โดยกดปุ่มนี้

บันทึก Colposcopy

คลินิก: **คลินิกจิ๋ว** | กำหนดคลินิก: **กำหนดคลินิก** | ชื่อสถานพยาบาล: **เพชรบูรณ์, รพท.** | กำหนดสถานพยาบาล: **กำหนดสถานพยาบาล**

Physician: **นพ.วิวัฒน์ เล่าหะตุตตานนท์** | กำหนดรายชื่อแพทย์: **กำหนดรายชื่อแพทย์** | Visit Date: **22 ก.ย. 2011**

ชื่อ: **อังก** | นามสกุล: **ศิริ** | เลขที่บัตรประชาชน: **3**

คำนำหน้าชื่อ: **02, นาง** | ควบเกิด: **07 / 05 / 2515** | อายุ: **39 ปี 8 เดือน 15 วัน** | HN: **54102034**

Risk Factor

Risk Factor	ข้อเลือก
Smokes	No
History of genital warts	No
Partner(s) with warts	No
Visible warts now	No
Prior DES fetal exposure	Yes
Sexually active	Yes
New partner in last 3 months	No
History of sexual abuse	No

Sexual partners:

Age at first sexual intercourse:

ประวัติการเป็นมะเร็งในครอบครัว:

ความเสี่ยงกับผู้ป่วย:

ชนิดมะเร็ง:

Note:

บันทึก Colposcopy

คลินิก: **คลินิกจิ๋ว** | กำหนดคลินิก: **กำหนดคลินิก** | ชื่อสถานพยาบาล: **เพชรบูรณ์, รพท.** | กำหนดสถานพยาบาล: **กำหนดสถานพยาบาล**

Physician: **นพ.วิวัฒน์ เล่าหะตุตตานนท์** | กำหนดรายชื่อแพทย์: **กำหนดรายชื่อแพทย์** | Visit Date: **22 ก.ย. 2011**

ชื่อ: **อังก** | นามสกุล: **ศิริ** | เลขที่บัตรประชาชน: **3**

คำนำหน้าชื่อ: **02, นาง** | ควบเกิด: **07 / 05 / 2515** | อายุ: **39 ปี 8 เดือน 15 วัน** | HN: **54102034**

Colposcopy

Colposcopy Adequacy: **< Not selected >**

Colposcopic Impression: **< Not selected >**

Margin: **< Not selected >**

Color: **< Not selected >**

Vessels: **< Not selected >**

Iodine: **< Not selected >**

Score: **< Not selected >**

Surface Contour: **< Not selected >**

Lesion Size: **< Not selected >**

Notes:

บันทึก Colposcopy

คลินิก: คลินิกจิ๋วเวช | กำหนดคลินิก: | ชื่อสถานพยาบาล: เพชรบูรณ์, รพท. | กำหนดสถานพยาบาล: |
 Physician: นพ.ปิยะวัฒน์ เล่าหะตุตานนท์ | กำหนดทรายเชื้อแพทย์: | Visit Date: 22 ก.ย. 2011

ชื่อ: อังค์ | นามสกุล: | เลขที่บัตรประชาชน: 3
 ตำแหน่ง: 02, นาง | ว.เกิด: 07 / 05 / 2515 | อายุ: 39 ปี 8 เดือน 15 วัน | HN: 54102034

Cytology

Refer/ Patient Info | History | Risk Factors | Colposcopy | **Cytology** | Procedure | Remarks

Cytology: ☐ No ☒ Yes ☐ Negative ☒ Abnormal

100 200-251 Squamous cell 261-293 Glandular cell 300 Other malignant neoplasms

Clear All

<input type="checkbox"/>	211	ASC-US
<input type="checkbox"/>	212	ASC-H
<input type="checkbox"/>	221	LSIL, HPV change
<input type="checkbox"/>	222	LSIL, CIN I
<input type="checkbox"/>	231	HSIL, CIN II
<input type="checkbox"/>	232	HSIL, CIN III
<input type="checkbox"/>	234	HSIL with features suspicious for invasion
<input type="checkbox"/>	241	SIL ;
<input type="checkbox"/>	251	Squamous cell carcinoma

Cytology Finding 

บันทึก Colposcopy

คลินิก: คลินิกจิ๋วเวช | กำหนดคลินิก: | ชื่อสถานพยาบาล: เพชรบูรณ์, รพท. | กำหนดสถานพยาบาล: |
 Physician: นพ.ปิยะวัฒน์ เล่าหะตุตานนท์ | กำหนดทรายเชื้อแพทย์: | Visit Date: 22 ก.ย. 2011

ชื่อ: อังค์ | นามสกุล: | เลขที่บัตรประชาชน: 3
 ตำแหน่ง: 02, นาง | ว.เกิด: 07 / 05 / 2515 | อายุ: 39 ปี 8 เดือน 15 วัน | HN: 54102034

Procedure

Refer/ Patient Info | History | Risk Factors | Colposcopy | Cytology | **Procedure** | Remarks

เลือก	Procedure
<input checked="" type="checkbox"/>	Pap smear repeated
<input type="checkbox"/>	Entire lesion seen
<input type="checkbox"/>	Endocervical curettage done
<input type="checkbox"/>	Entire squamocolumnar junction seen
<input type="checkbox"/>	Biopsy taken
<input type="checkbox"/>	HPV Studies
<input type="checkbox"/>	Culture taken

Impressions: < Not selected >

Pathology Comments: < โปรดเลือก >

Histology Findings: < Not selected >

บันทึก Colposcopy

F4:เก็บข้อมูล F5:ยกเลิก พิมพ์ข้อมูล ค้นหา Colpo ประวัติการตรวจ กลับหน้าจอหลัก

คลินิก: กำหนดคลินิก: ชื่อสถานพยาบาล: กำหนดสถานพยาบาล:
 Physician: กำหนดรายชื่อนแพทย์: Visit Date:

ชื่อ: นามสกุล: เลขที่บัตรประชาชน:
 คำนำหน้าชื่อ: ควบเกิด: / / อายุ: ปี เดือน วัน HN:

Remark

Refer/ Patient Info
 History
 Risk Factors
 Colposcopy
 Cytology
 Procedure
Remarks

Recommendations:

Treatment Plan	Treatment	ระยะเวลา
เพิ่มบรรทัด		
ลบบรรทัด		
(Note)		
Treatment	< Not selected >	
(Note)		
Medication		
Notes		

11.การ Export ข้อมูล

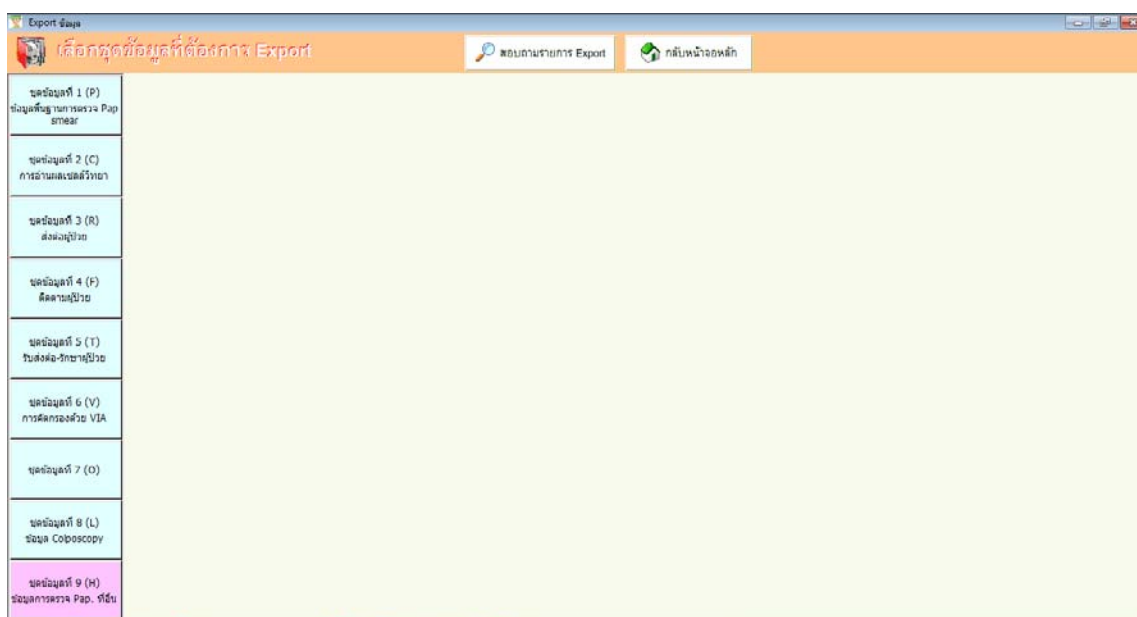
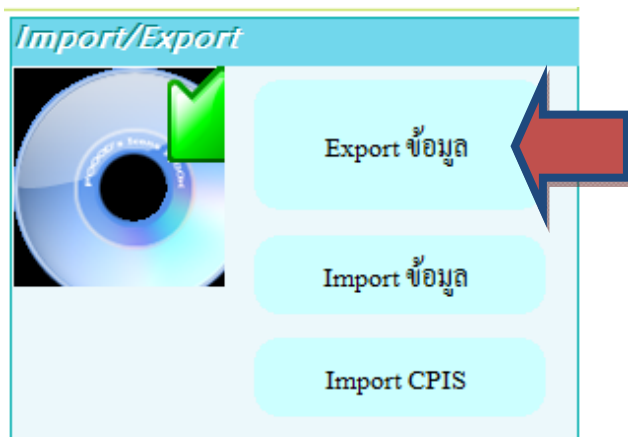

ชุดข้อมูล 1 (P) ข้อมูลพื้นฐานการตรวจ Pap smear ชุดข้อมูล 2 (C) การอ่านผลเซลล์วิทยา ชุดข้อมูล 3 (R) ส่งต่อผู้ป่วย ชุดข้อมูล 4 (F) ติดตามผู้ป่วย	ชุดข้อมูล 1 (P) ข้อมูลพื้นฐานการตรวจ Pap smear เลื่อนไฮข้อมูล เฉพาะข้อมูลหน่วยงานฝ่ายเสมีร์ <input type="text" value="รับสมบุรณ์ บ้านโพทะเล หมู่ 02, สอ.ท."/> <input type="button" value="กำหนดสถานพยาบาลที่ติดต่อ"/> <input checked="" type="radio"/> ทุกสิทธิ์ <input type="radio"/> เลือกสิทธิ์ <input checked="" type="radio"/> ข้อมูลที่ยังไม่เคย Export และข้อมูลที่มีการแก้ไข <input type="radio"/> กำหนดช่วงวันที่ต้องการข้อมูล วันที่ป้อน <input type="text"/> ถึงวันที่ <input type="text"/> อายุ <input type="text" value="30"/> ถึง <input type="text" value="60"/> ปี <input type="button" value="แสดงข้อมูลตามเงื่อนไข"/> <input type="button" value="เลือกทั้งหมด"/> <input type="button" value="เลือกเฉพาะกลุ่มเป้าหมาย"/> <input type="button" value="ไม่เลือกทั้งหมด"/> <input type="button" value="Export ข้อมูล"/> <table border="1"> <thead> <tr> <th>เลือก</th> <th>Ref.Pap No</th> <th>Pap No</th> <th>หน่วยฝ่ายเสมีร์</th> <th>ชื่อ-นามสกุล</th> <th>อายุ</th> <th>วันที่ป้อน</th> <th>วันที่ Export</th> </tr> </thead> <tbody> <tr> <td><input type="checkbox"/></td> <td>07798-00000011-quQ4qf</td> <td>1212</td> <td>สอ.ท. รับสมบุรณ์ บ้านโพทะเล</td> <td></td> <td>50</td> <td>03 ม.ค. 2012</td> <td></td> </tr> </tbody> </table>	เลือก	Ref.Pap No	Pap No	หน่วยฝ่ายเสมีร์	ชื่อ-นามสกุล	อายุ	วันที่ป้อน	วันที่ Export	<input type="checkbox"/>	07798-00000011-quQ4qf	1212	สอ.ท. รับสมบุรณ์ บ้านโพทะเล		50	03 ม.ค. 2012	
	เลือก	Ref.Pap No	Pap No	หน่วยฝ่ายเสมีร์	ชื่อ-นามสกุล	อายุ	วันที่ป้อน	วันที่ Export									
	<input type="checkbox"/>	07798-00000011-quQ4qf	1212	สอ.ท. รับสมบุรณ์ บ้านโพทะเล		50	03 ม.ค. 2012										

การเลือกเงื่อนไข

ถ้าเลือก ☒ ข้อมูลที่ยังไม่เคย Export และข้อมูลที่มีการแก้ไข โปรแกรมจะแสดงเฉพาะที่เงื่อนไข กำหนด รายชื่อที่เคย Export แล้วจะไม่แสดงให้เห็น

การเลือกเงื่อนไข

ถ้าเลือก ☒ กำหนดช่วงวันที่ต้องการข้อมูล โปรแกรมจะแสดงตามเงื่อนไขกำหนด คือ รายชื่อผู้รับบริการที่มีการป่วยช่วงวันที่ ที่ระบุไว้ทั้งที่เคย Export และยังไม่เคย Export มาแสดงให้ทั้งหมด

- | |
|--|
| ชุดข้อมูลที่ 1 (P)
ข้อมูลพื้นฐานการตรวจ Pap smear |
| ชุดข้อมูลที่ 2 (C)
การอ่านผลเซลล์วิทยา |
| ชุดข้อมูลที่ 3 (R)
ส่งต่อผู้ป่วย |
| ชุดข้อมูลที่ 4 (F)
ติดตามผู้ป่วย |
| ชุดข้อมูลที่ 5 (T)
รับส่งต่อ-รักษาผู้ป่วย |
| ชุดข้อมูลที่ 6 (V)
การคัดกรองด้วย VIA |
| ชุดข้อมูลที่ 7 (O) |
| ชุดข้อมูลที่ 8 (L)
ข้อมูล Colposcopy |
| ชุดข้อมูลที่ 9 (H)
ข้อมูลการตรวจ Pap. ที่อื่น |

[illegible]

การสอบถามรายการหรือไฟล์ที่เคยทำการ Export

[illegible]

12.การนำข้อมูลเข้า (Import)

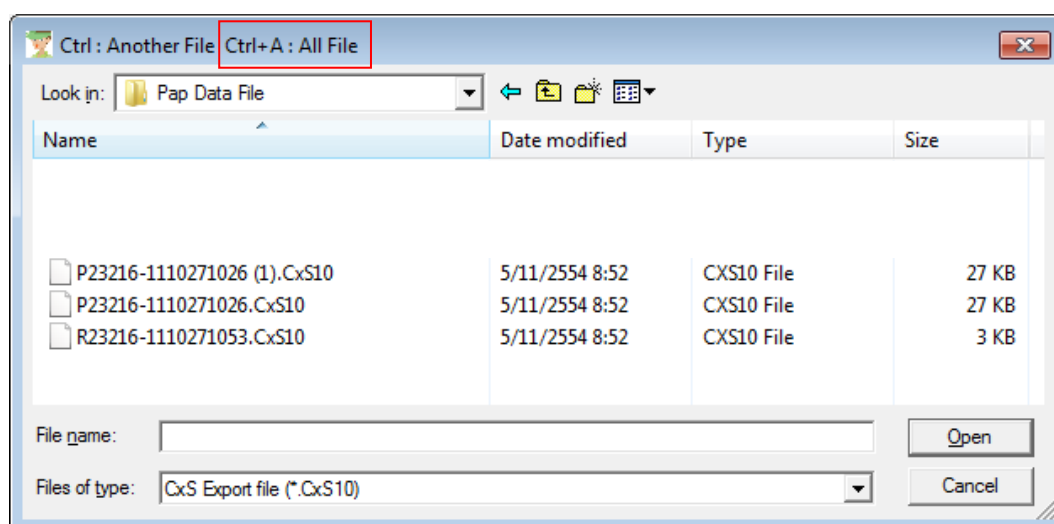

- ❖ ท่านสามารถเลือก Import ที่ละไฟล์ โดยใช้ mouse click เลือกที่ชื่อไฟล์ แล้วกดปุ่ม “Open”
- ❖ ถ้าต้องการเลือกทั้งหมดในครั้งเดียว ให้กดปุ่ม CTRL+A แล้วกดปุ่ม “Open”

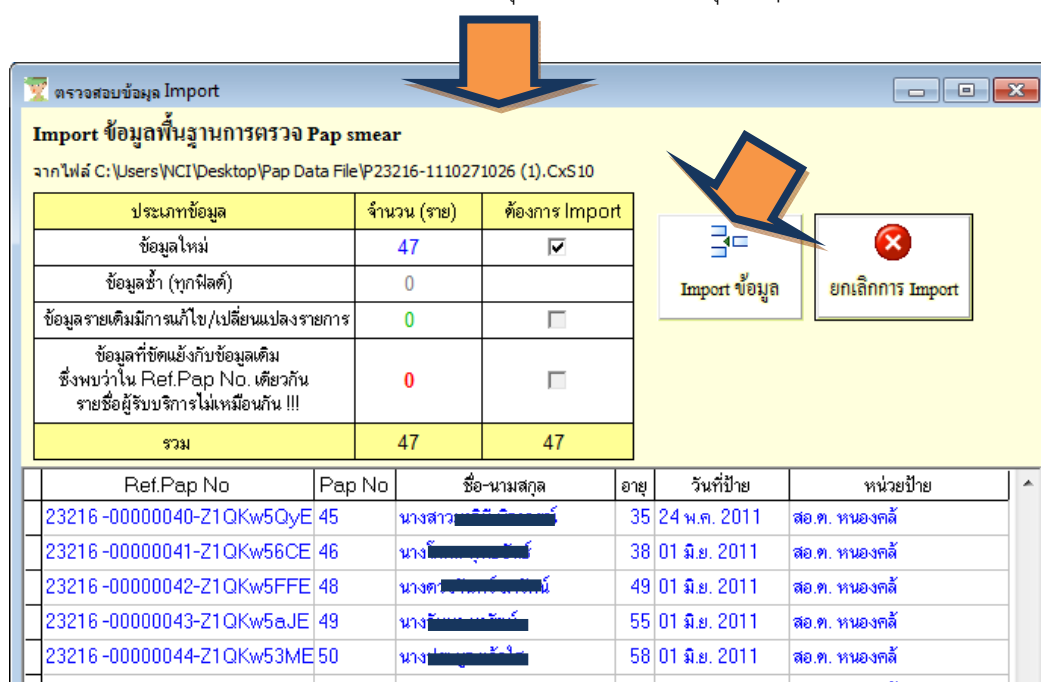

13. รายงาน

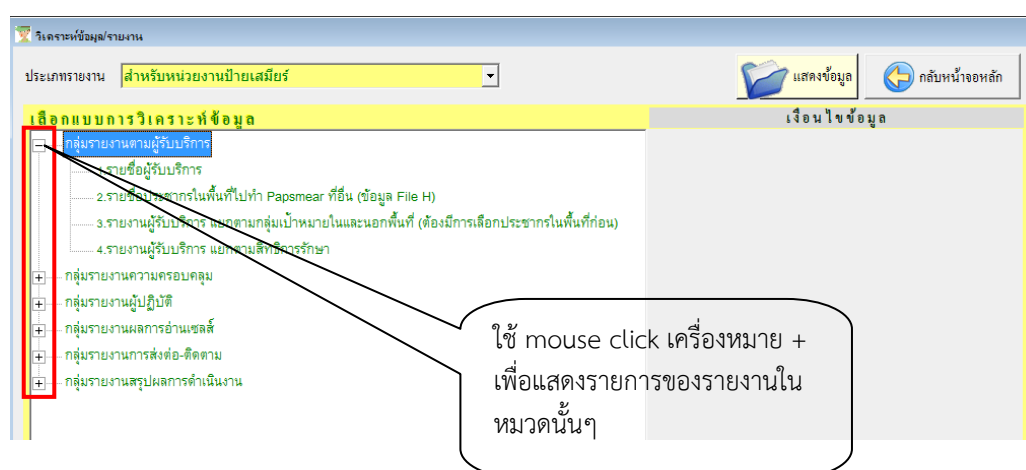
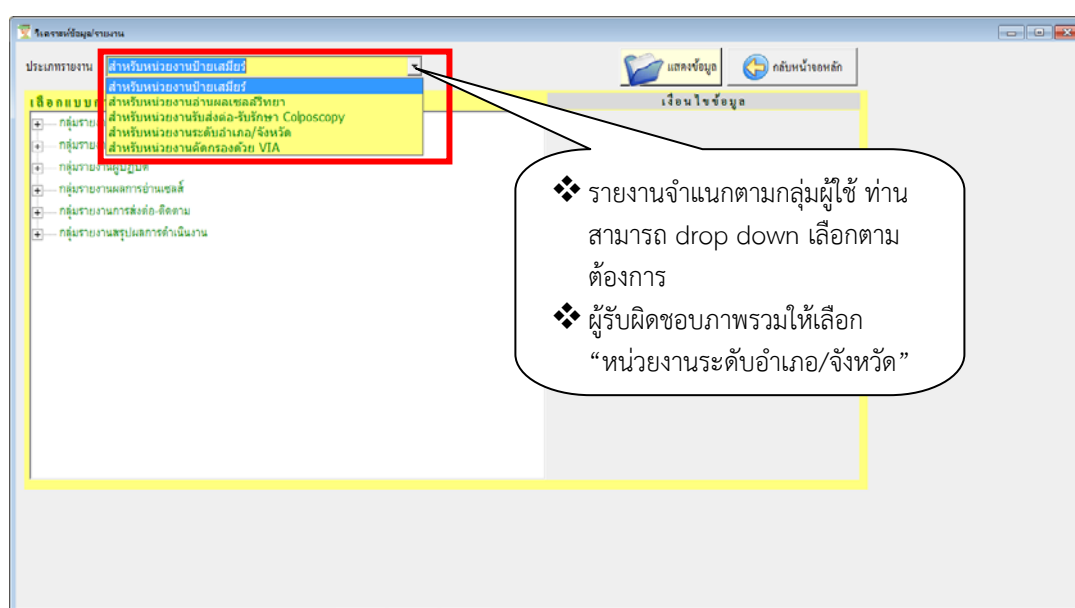

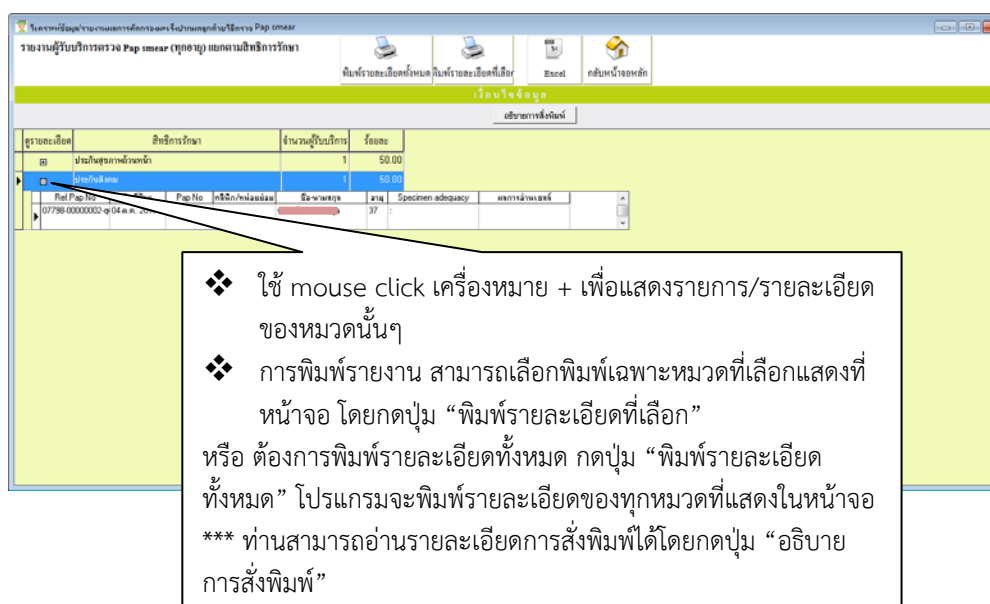
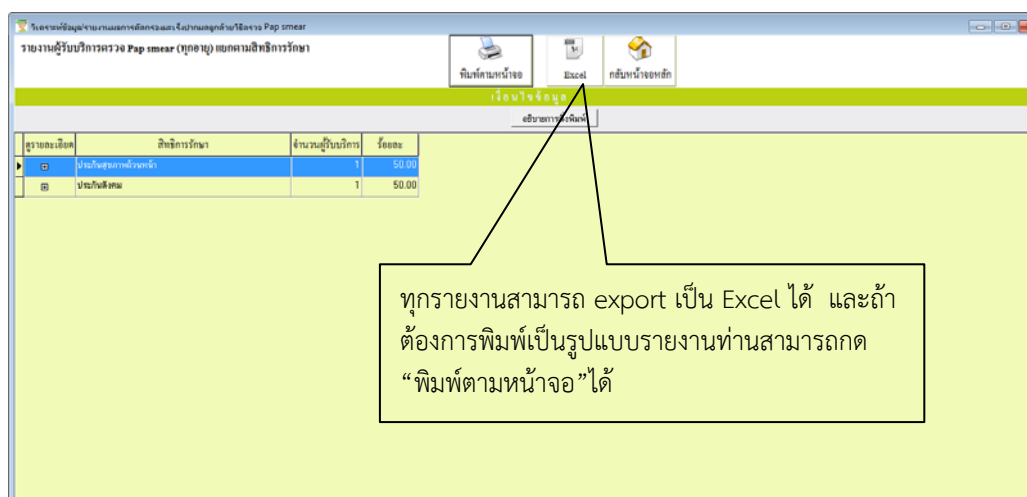
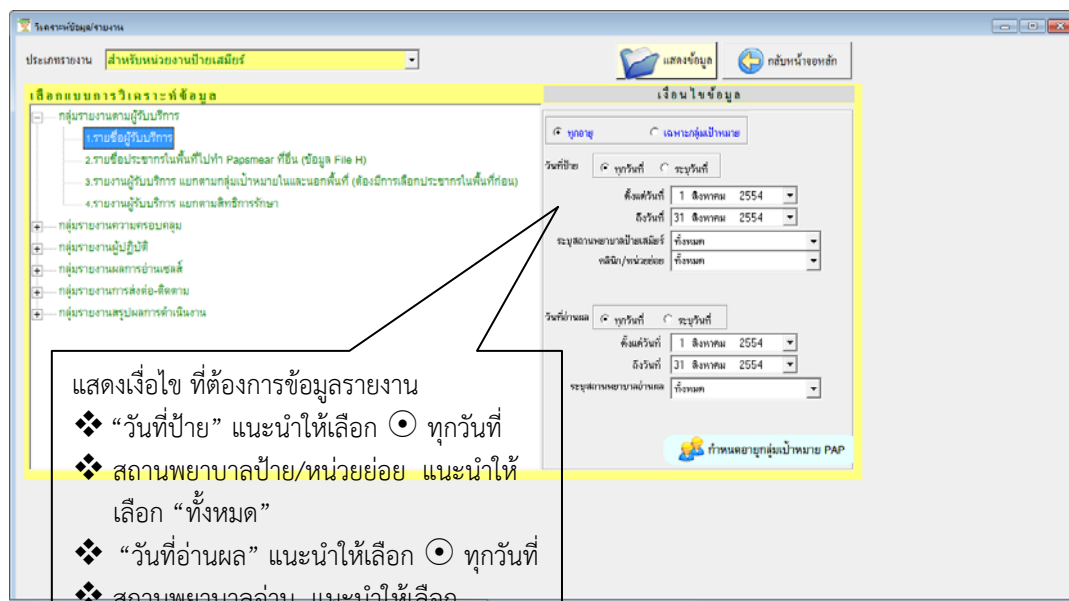

Cervical Screening Online

การบันทึกข้อมูลผ่าน Web

1. เข้าไปที่ www.cxscreening.net
2. Click ปุ่ม “ บันทึกข้อมูลผ่าน Web ”
3. พิมพ์ ชื่อผู้ใช้ รหัสผ่าน



เมนูหลัก.....

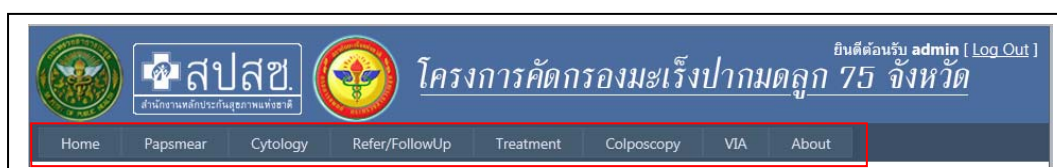

บันทึกการทำ Pap smear

บันทึกการทำ Pap smear

สปสข. โครงการคัดกรองมะเร็งปากมดลูก 75 จังหวัด

Home Papsmear Cytology Refer/FollowUp Treatment Colposcopy VIA About

Pap Smear (ข้อมูลพื้นฐานการเข้ารับบริการป๊ายเสมียร์)

เพิ่มรายการ เพิ่ม Repeat บันทึก Cyto เก็บข้อมูล แก้ไข ลบ ยกเลิก ค้นรายการ ดูผลเซลล์ ประวัติการตรวจ

Pap No. : วันที่ป๊ายเสมียร์ : 28/11/2554 หน่วยป๊าย : รพท. ชัยภูมิ หน่วยย่อย :

ชื่อ : นามสกุล : เลขที่บัตร ปชช. : ...

คำนำหน้าชื่อ : วตป. เกิด : / / อายุ : ปี ... HN : ☐ ทำ Pap ครั้งแรก

ที่อยู่ทะเบียนบ้าน
บ้านเลขที่ : หมู่ที่ : รหัสพื้นที่ : ...

ที่อยู่ถาวร
บ้านเลขที่ : หมู่ที่ : รหัสพื้นที่ : ...
โทร. :

ลิทธิการรักษา : <โปรดเลือก>

เหตุผลที่มารับบริการ : 1 : Checkup Screening

เหตุผลอื่น ๆ ระบุ :

Method of Pap smear : Conventional Papsmear (ป๊ายเซลล์)

เลือก ชนิดตัวอย่างที่ป๊าย หมายเหตุ

☐ Cervical ☐ Endocervical ☐ Endometrial ☐ Vaginal ☐ Other

PARA ตั้งครรร (คลอดครบกำหนด) 0 ครั้ง
คลอดก่อนกำหนด 0 ครั้ง
แท้ง 0 ครั้ง
บุตรมีชีวิตรอยู่ 0 คน

LMP 1. ระบุวันที่ได้ วันที่
หมดประจำเดือนมาแล้ว ปี
ตั้งครรรครั้งสุดท้ายผ่านมาแล้ว ปี

Pertinent Clinical History (ประวัติด้านอื่นๆ)

ชื่อผู้ทำป๊าย : <โปรดเลือก> หน่วยเซลล์ที่ต้องการส่ง : <โปรดเลือก>
ตำแหน่ง : ชื่อผู้บันทึกข้อมูล : <โปรดเลือก>

1. การบันทึกจะคล้ายคลึงวิธีการบันทึกในโปรแกรม CxS2010 (Offline version) โดยเริ่มต้นบันทึกด้วยการกดปุ่ม “เพิ่มรายการ” ก่อน
2. ส่วนที่ต่างจากโปรแกรม CxS2010 คือ การกำหนด “หน่วยเซลล์ที่ต้องการส่ง” ในโปรแกรม CxS2010 ให้ท่านกำหนดเพิ่มโดยการพิมพ์ชื่อหน่วยอ่านเซลล์เอง แต่ในโปรแกรม Cervical Screening Online ท่านต้องเข้าไปเลือกสถานพยาบาลหรือหน่วยอ่านจากระบบที่กำหนดไว้ให้โดยจะมีรายชื่อหน่วยอ่านเซลล์วิทยาให้เลือก **กรณีค้นหาไม่พบ** ให้ติดต่อสถาบันมะเร็งแห่งชาติทาง Email : cervixscreening@hotmail.com

หน้าจอ set up หน่วยอ่านเซลล์

หน่วยเซลล์ที่ต้องการส่ง : <โปรดเลือก> +

กำหนดเงื่อนไขในการค้นหา คือ
จังหวัด และชื่อ สถานพยาบาล

เงื่อนไขการค้นหาตามบริการ

จังหวัด : กรุงเทพมหานคร
อำเภอ : [ทุกอำเภอ]
ค้นหาตามบริการ : กรุงเทพมหานคร

☒ เลือกทั้งหมด ☐ ไม่เลือก

เลือก	ชื่อ	ประเภท	รหัส
<input checked="" type="checkbox"/>	กรุงเทพ พยาธิ-แล็บ	มจก.	H1010

รายชื่อหน่วยอ่านเซลล์ที่ต้องการส่งอ่าน

เลือก	ชื่อ	ประเภท	รหัส
<input type="checkbox"/>	วิเศษนา แล็บ	null	H4013
<input type="checkbox"/>	พณไพร	รพช.	11065
<input type="checkbox"/>	โพนทอง	รพช.	11066

กำหนดหน่วยอ่านเซลล์เพิ่มเติม

เงื่อนไขการค้นหาตามบริการ

จังหวัด : กรุงเทพมหานคร
อำเภอ : [ทุกอำเภอ]
ค้นหาตามบริการ : กรุงเทพมหานคร

☒ เลือกทั้งหมด ☐ ไม่เลือก

เลือก	ชื่อ	ประเภท	รหัส
<input type="checkbox"/>	กรุงเทพ พยาธิ-แล็บ	มจก.	H1010
<input type="checkbox"/>	วิเศษนา แล็บ	null	H4013
<input type="checkbox"/>	พณไพร	รพช.	11065
<input type="checkbox"/>	โพนทอง	รพช.	11066

กรณีที่ท่านเลือกหน่วยอ่านเซลล์ของท่านหรือที่ท่านใช้บริการ และเคยมีการบันทึกข้อมูลไปบ้างแล้วท่านจะไม่สามารถลบชื่อหน่วยอ่านเซลล์ออกได้ แต่ท่านสามารถเพิ่มหน่วยอ่านเซลล์ที่ท่านเปลี่ยนไปใช้บริการใหม่ได้

บันทึกการอ่านเซลล์ (Cytology)

บันทึกโดยหน่วยเซลล์วิทยา หรือหน่วยบันทึกผลเซลล์เอง ในกรณีที่ได้นบันทึกข้อมูลการทำ Pap ไว้ก่อนหน้าแล้ว

บันทึกการอ่านเซลล์ (Cytology)

ค้นหาชื่อ-สกุล : วันที่ป๊ายเสมียร์ : หน่วยป๊ายเสมียร์ : เลขที่บัตร ปชช. : ชื่อ-นามสกุล : Age : ปี

ค้นหาผลการการอ่านผลเซลล์วิทยา

ปีโครงการ: 2554 วันที่ป๊ายเสมียร์: ถึงวันที่: หน่วยป๊ายเสมียร์: ชื่อ-สกุล: Cyto No.: วันที่ออกผล: ถึงวันที่: กลุ่มเป้าหมาย: การออกผลเซลล์วิทยา: ผลการอ่านเซลล์วิทยา: Search:

ลำดับที่	ชื่อ-สกุล	อายุ	วันที่ป๊าย	วันที่ออกผล	ผลการอ่านเซลล์	หน่วยป๊าย
1	นาง	55	29/9/2554			รพช. พนมไพร
2	นาง	47	29/9/2554			รพช. พนมไพร
3	นาง	65	28/9/2554			รพช. พนมไพร
4	นาง	47	27/9/2554			รพช. พนมไพร
5	นาง	52	26/9/2554			รพช. พนมไพร
6	นาง	53	26/9/2554			รพช. พนมไพร
7	นาง	54	20/9/2554			รพช. พนมไพร
8	นาง	41	19/9/2554			รพช. พนมไพร
9	นาง	52	19/9/2554			รพช. พนมไพร
10	นาง	38	17/9/2554			รพช. พนมไพร

รายการที่ 1 ถึง 10 จาก 288 รายการ (ค้นหาจากทั้งหมด 2,308,789 รายการ)

ตกลง ยกเลิก

บันทึกการอ่านเซลล์ (Cytology)

ค้นหาชื่อ-สกุล : วันที่ป๊ายเสมียร์ : หน่วยป๊ายเสมียร์ : เลขที่บัตร ปชช. : ชื่อ-นามสกุล : Age : ปี

Cyto No. : วันที่หน่วยอ่าน ฯ รับ Slide : หน่วยอ่านผลเซลล์วิทยา : รพช. โพนทอง

Bethesda '2001

Adequacy of specimen

General Categorization

010 Satisfactory

011 Presence of endocervical / transformation zone component

Negative Abnormal

สปสข.
สำนักงานหลักประกันสุขภาพแห่งชาติ

ยินดีต้อนรับ admin [Log Out]

โครงการคัดกรองมะเร็งปากมดลูก 75 จังหวัด

[Home](#)
[Papsmear](#)
[Cytology](#)
[Refer/FollowUp](#)
[Treatment](#)
[Colposcopy](#)
[VIA](#)
[About](#)

Cytology (ข้อมูลการอ่านผลเซลล์วิทยา)

1. ค้นหาPap/Cyto

2. บันทึก/แก้ไข

เก็บข้อมูล

บันทึกPapเอง

ลบรายการ

ยกเลิก

Cyto Report

แสดงใบส่งตรวจ

ประวัติการตรวจ

ค้นจากชื่อ-สกุล :

เลขที่บัตร ปชช. : 3450600415890

วันที่ป้ายเสมียร์ : 29/09/2554

ชื่อ-นามสกุล :

หน่วยป้ายเสมียร์ : รพช. พนมไพร

Age : 47 ปี

Cyto No :

วันที่หน่วยอ่าน ฯ รับ Slide :

หน่วยอ่านผลเซลล์วิทยา :

Bethesda '2001

Adequacy of specimen

- ☒ 010 Satisfactory
 - ☒ 011 Presence of endocervical / transformation zone component
 - ☐ 012 Absence of endocervical / transformation zone component
- ☐ 030 Unsatisfactory for evaluation
 - ☐ 031 Specimen reject / not processed
 - ☐ 032 Specimen processed and examined
- ☐ 021 Smear too thickly spread
- ☐ 022 Partial or complete obscuring inflam..
- ☐ 023 Scant cellularity
- ☐ 029 Other

General Categorization

☐ Negative
 ☒ Abnormal

100 และชื่อเชื้อ
200-251 Squamous..
261-293 Glandular..
300 Other malignant..

<input type="checkbox"/> 211 ASC-US	<input type="text"/>
<input type="checkbox"/> 212 ASC-H	<input type="text"/>
<input type="checkbox"/> 221 LSIL, HPV change	<input type="text"/>
<input type="checkbox"/> 222 LSIL, CIN I	<input type="text"/>
<input type="checkbox"/> 231 HSIL, CIN II	<input type="text"/>
<input checked="" type="checkbox"/> 232 HSIL, CIN III	<input type="text"/>
<input type="checkbox"/> 234 HSIL with features suspicious for invasion	<input type="text"/>
<input type="checkbox"/> 241 SIL ;	<input type="text"/>
<input type="checkbox"/> 251 Squamous cell carcinoma	<input type="text"/>

Recommendation & Report Date

Recommendation : +

Comment :

Screener : +

วันที่หน่วยอ่าน ฯ อ่านผล :

Cytotechnologist : +

ชื่อผู้บันทึกข้อมูล : +

Pathologist : +

บันทึกข้อมูลการ Refer

สปสช. โครงการคัดกรองมะเร็งปากมดลูก 75 จังหวัด

Home Papsmear Cyt **1** Refer/FollowUp Treatment Colposcopy VIA About

Refer/Follow Up (ข้อมูลการส่งต่อผู้เข้ารับบริการที่มีผลผิดปกติ และข้อมูลการติดตามผลการรักษา)

3 บันทึกข้อมูล Refer ยกเลิกการ Refer บันทึกข้อมูล Follow Up แสดงใบส่งตรวจ Papsmear ดูผลการอ่านเซลล์ล่าสุด ประสิทธิภาพการตรวจ Papsmear

ปีโครงการ : 2554 ชื่อ-นามสกุล : **แสดงชื่อและข้อมูล** วันเดือนปี เกิด :
 ชื่อ-สกุล : เลขบัตรประชาชน : Age :

แสดง 5 รายการ/หน้า Search:

ลำดับ	วันที่ป้ายเสมียร์	ประเภทรายการ	ชื่อ-สกุล	รายละเอียด
1	18 เมษายน 2554	ตรวจคัดกรอง Papsmear	2	ผลการอ่านเซลล์ : [Positive] LSIL, HPV change วันที่อ่านผลเซลล์ : 01 พฤษภาคม 2554 หน่วยป้ายเสมียร์ : รพช. พนมไพร หน่วยอ่านผลเซลล์ : รพช. โพนทอง หน่วยรับส่งต่อและรักษา :
2	16 เมษายน 2554	ตรวจคัดกรอง Papsmear		ผลการอ่านเซลล์ : [Positive] ASC-US วันที่อ่านผลเซลล์ : 01 พฤษภาคม 2554 หน่วยป้ายเสมียร์ : รพช. พนมไพร หน่วยอ่านผลเซลล์ : รพช. โพนทอง หน่วยรับส่งต่อและรักษา :

เพิ่ม/แก้ไข รายการส่งต่อ

ข้อมูลพื้นฐานการตรวจเสมียร์

ชื่อ-สกุล : นางกนกวรรณ หิรัญพิณล้อม ID No. : 3450600279694
 วันเดือนปี เกิด : 13/03/2511 AGE : 43
 วันที่ป้ายเสมียร์ : 18/04/2554 วันที่อ่านผลเซลล์ : 01/05/2554
 หน่วยป้ายเสมียร์ : รพช. พนมไพร
 หน่วยอ่านผลเซลล์ : รพช. โพนทอง
 ผลการอ่านเซลล์ : 221 LSIL, HPV change ;

รายละเอียดการส่งต่อ

การวินิจฉัยโรค/ผลผิดปกติ : <โปรดเลือก>
 สถานพยาบาลที่ต้องการส่งต่อ : <โปรดเลือก> +
 วันที่ส่งต่อ :
 เหตุผลในการส่งต่อ : <โปรดเลือก>
 สิทธิการรักษา : ประกันสุขภาพถ้วนหน้า
 รายละเอียดเพิ่มเติม :
 ชื่อผู้บันทึกข้อมูล : <โปรดเลือก> +

บันทึก ปิด...

บันทึกข้อมูลการติดตามหลังการรักษามะเร็ง (Follow up)

สปสข. สำนักงานหลักประกันสุขภาพแห่งชาติ

โครงการคัดกรองมะเร็งปากมดลูก 75 จังหวัด

ยินดีต้อนรับ admin [Log Out]

Home Papsmear Cytology **1** Refer/FollowUp Treatment Colposcopy VIA About

Refer/Follow Up (ข้อมูลการส่งต่อผู้เข้ารับบริการที่มีผลผิดปกติ และข้อมูลการติดตามผลการรักษา)

บันทึกข้อมูล Refer ยกเลิกการ Refer บันทึกข้อมูล Follow Up แสดงใบส่งตรวจ Papsmear ดูผล การอ่าน เซลล์ฉ่ำสุด ประสิทธิภาพตรวจ Papsmear

ปีโครงการ : 2554 ชื่อ-นามสกุล : วันเดือนปี เกิด :
 ชื่อ-สกุล : เลขบัตรประชาชน : Age :

กรุณาลดเลือกรายชื่อผู้เข้ารับบริการที่ต้องการ Refer/FollowUp

แสดง 5 รายการ/หน้า Search:

ลำดับ	วันที่ป้ายเสมียร์	ประเภทรายการ	ชื่อ-สกุล	รายละเอียด
1	18 เมษายน 2554	ตรวจคัดกรอง Papsmear	นางสาว [redacted]	ผลการอ่านเซลล์ : [Positive] LSIL, HPV change วันที่อ่านผลเซลล์ : 01 พฤษภาคม 2554 หน่วยป้ายเสมียร์ : รพช. พนมไพร หน่วยอ่านผลเซลล์ : รพช. โพนทอง หน่วยรับส่งต่อและรักษา :
2	16 เมษายน 2554	ตรวจคัดกรอง Papsmear	นางสอน เคาถภักษ์	ผลการอ่านเซลล์ : [Positive] ASC-US วันที่อ่านผลเซลล์ : 01 พฤษภาคม 2554 หน่วยป้ายเสมียร์ : รพช. พนมไพร

2

สปสข. สำนักงานหลักประกันสุขภาพแห่งชาติ

โครงการคัดกรองมะเร็งปากมดลูก 75 จังหวัด

ยินดีต้อนรับ admin [Log Out]

Home Papsmear Cytology **3** Refer/FollowUp Treatment Colposcopy VIA About

Refer/Follow Up (ข้อมูลการส่งต่อผู้เข้ารับบริการที่มีผลผิดปกติ และข้อมูลการติดตามผลการรักษา)

บันทึกข้อมูล Refer ยกเลิกการ Refer **3** บันทึกข้อมูล Follow Up แสดงใบส่งตรวจ Papsmear ดูผล การอ่าน เซลล์ฉ่ำสุด ประสิทธิภาพตรวจ Papsmear

ปีโครงการ : 2554 ชื่อ-นามสกุล : นาง [redacted] เลื่อน วันเดือนปี เกิด : 13/03/2511
 ชื่อ-สกุล : เลขบัตรประชาชน : 3450000277074 Age : 43

กรุณาลดเลือกรายชื่อผู้เข้ารับบริการที่ต้องการ Refer/FollowUp



แสดง 5 รายการ/หน้า Search:

ลำดับ	วันที่ป้ายเสมียร์	ประเภทรายการ	ชื่อ-สกุล	รายละเอียด
1	18 เมษายน 2554	ตรวจคัดกรอง Papsmear	นาง [redacted] วน	ผลการอ่านเซลล์ : [Positive] LSIL, HPV change วันที่อ่านผลเซลล์ : 01 พฤษภาคม 2554 หน่วยป้ายเสมียร์ : รพช. พนมไพร หน่วยอ่านผลเซลล์ : รพช. โพนทอง หน่วยรับส่งต่อและรักษา :

บันทึกข้อมูลการติดตามผล

ข้อมูลพื้นฐานการตรวจเสมียร์

ชื่อ-สกุล : นางภัศรา จันทร์ฟ้าล้อม ID No. : 3450600279694
 วันเดือนปี เกิด : 13/03/2511 AGE : 43
 วันที่ป้ายเสมียร์ : 18/04/2554 วันที่อ่านผลเซลล์ : 01/05/2554
 วันที่ส่งต่อ : วันที่รับส่งต่อ :
 หน่วยป้ายเสมียร์ : รพช. พนมไพร
 หน่วยอ่านผลเซลล์ : รพช. โพนทอง
 หน่วยรับส่งต่อ และรักษา :
 ผลการอ่านเซลล์ : 221 LSIL, HPV change; ,

4 + **เพิ่มข้อมูลการติดตามผลการตรวจรักษา**  แก้ไขข้อมูลการติดตามผลการตรวจรักษา  ยกเลิกข้อมูลการติดตามผลการตรวจรักษา

Search:

ลำดับ	ประเภทการตรวจรักษา	วิธีการตรวจรักษา	วันที่รักษา	วันที่ติดตามผล	Morphology(ถ้ามี)

ปิด...

บันทึกข้อมูลการติดตามผลการตรวจรักษา

ประเภทการรักษา : ☒ ตรวจรักษาภายในสถานพยาบาล
☐ ตรวจรักษาด้วยวิธีอื่น

วิธีการรักษา : +

วันที่ตรวจรักษา :

วันที่ติดตามผลการตรวจรักษา :

Morphology (ถ้ามี) : +

Grade (ถ้ามี) : +

รายละเอียดการตรวจรักษาเพิ่มเติม :

รายละเอียดการติดตามผลเพิ่มเติม :

ชื่อผู้บันทึก : +

บันทึก ยกเลิก

บันทึกการรับส่งต่อและรักษา (T)

Home Papsmear Cytology Refer/FollowUp **1 Treatment** Colposcopy VIA About

Treatment (ข้อมูลการรับส่งต่อ และรักษา)

บันทึกข้อมูล รับ Refer ลบรายการ รับ Refer บันทึกข้อมูล การรักษา แสดงใบส่งตรวจ Papsmear ดูผล การอ่าน เซลล์ล่าสุด ประวัติการตรวจ Papsmear

ปีโครงการ : 2554 ชื่อ-นามสกุล : วันเดือนปี เกิด :
 ชื่อ-สกุล : เลขบัตรประชาชน : Age :

กรุณาคลิกเลือกรายชื่อบุคคลเข้ารับบริการที่ต้องการ รับ Refer/ บันทึกข้อมูลการรักษา

แสดง 5 รายการ/หน้า Search:

ลำดับ	วันที่ส่งต่อ	ประเภทรายการ	ชื่อ-สกุล	รายละเอียด
1	23 พฤษภาคม 2554	ตรวจคัดกรอง Papsmear	2	ผลการอ่านเซลล์ : [Positive] LSIL, HPV change วันที่ป้ายเสมียร์ : 18 เมษายน 2554 วันที่ส่งต่อ : 23 พฤษภาคม 2554 วันที่รับส่งต่อ : หน่วยป้ายเสมียร์ : รพช. พนมไพร หน่วยอ่านผลเซลล์ : รพช. โพนทอง หน่วยรับส่งต่อและรักษา : รพช. พนมไพร

Home Papsmear Cytology Refer/FollowUp Treatment **3** Colposcopy VIA About

Treatment (ข้อมูลการรับส่งต่อ และรักษา)

บันทึกข้อมูล รับ Refer ลบรายการ รับ Refer บันทึกข้อมูล การรักษา แสดงใบส่งตรวจ Papsmear ดูผล การอ่าน เซลล์ล่าสุด ประวัติการตรวจ Papsmear

ปีโครงการ : 2554 ชื่อ-นามสกุล : นาง ดิศกุล ดันนังนัง วันเดือนปี เกิด : 13/03/2511
 ชื่อ-สกุล : เลขบัตรประชาชน : 3450600279694 Age : 43

กรุณาคลิกเลือกรายชื่อบุคคลเข้ารับบริการที่ต้องการ รับ Refer/ บันทึกข้อมูลการรักษา

แสดง 5 รายการ/หน้า Search:

ลำดับ	วันที่ส่งต่อ	ประเภทรายการ	ชื่อ-สกุล	รายละเอียด
1	23 พฤษภาคม 2554	ตรวจคัดกรอง Papsmear	นาง <u>ดิศกุล ดันนังนัง</u>	ผลการอ่านเซลล์ : [Positive] LSIL, HPV change วันที่ป้ายเสมียร์ : 18 เมษายน 2554 วันที่ส่งต่อ : 23 พฤษภาคม 2554 วันที่รับส่งต่อ : หน่วยป้ายเสมียร์ : รพช. พนมไพร หน่วยอ่านผลเซลล์ : รพช. โพนทอง หน่วยรับส่งต่อและรักษา : รพช. พนมไพร

บันทึกการรับส่งต่อ

ข้อมูลพื้นฐานการตรวจเสมียร์

ชื่อ-สกุล : นาง ดิศกุล ดันนังนัง ID No. : 3450600279694
 วันเดือนปี เกิด : 13/03/2511 AGE : 43
 วันที่ป้ายเสมียร์ : 18/04/2554 วันที่ส่งต่อ : 23/05/2554
 หน่วยป้ายเสมียร์ : รพช. พนมไพร
 หน่วยอ่านผลเซลล์ : รพช. โพนทอง
 หน่วยรับส่งต่อ และรักษา : รพช. พนมไพร
 ผลการอ่านเซลล์ : 221 LSIL, HPV change; ,

รายละเอียดการรับส่งต่อ

สิทธิการรักษา : ประกันสุขภาพถ้วนหน้า
 วันที่รับส่งต่อ :
 คลินิกรับส่งต่อ :
 รายละเอียดเพิ่มเติม :
 ชื่อผู้บันทึกข้อมูล : <โปรดเลือก>

บันทึก ปิด...

บันทึกข้อมูลการรักษา

ข้อมูลพื้นฐานการตรวจเสมียร์

ชื่อ-สกุล : นาง ~~วิภาดา~~ ~~จันทร์~~ ID No. : 3450600279694
 วันเดือนปี เกิด : 13/03/2511 AGE : 43
 วันที่ป้ายเสมียร์ : 18/04/2554 วันที่อ่านผลเซลล์ : 01/05/2554
 วันที่ส่งต่อ : 23/05/2554 วันที่รับส่งต่อ : 26/05/2554
 หน่วยป้ายเสมียร์ : รพช. พนมไพร
 หน่วยอ่านผลเซลล์ : รพช. โพนทอง
 หน่วยรับส่งต่อ และรักษา : รพช. พนมไพร
 ผลการอ่านเซลล์ : 221 LSIL, HPV change; ,

+ เพิ่มข้อมูลการตรวจรักษา แก้ไขข้อมูลการตรวจรักษา ยกเลิกข้อมูลการตรวจรักษา

Search:

ลำดับ	วิธีการรักษา	วันที่รักษา	Morphology (ถ้ามี)	Grade (ถ้ามี)
ไม่มีรายการตรวจรักษาของผู้ป่วยที่เลือก				

ปิด...

บันทึกข้อมูลการตรวจรักษา

วิธีการรักษา : **LEEP** +

วันที่รักษา :

Morphology (ถ้ามี) : +

Grade (ถ้ามี) : +

รายละเอียดเพิ่มเติม :

ชื่อผู้บันทึก : <โปรดเลือก> +

บันทึก ยกเลิก

บันทึกข้อมูลการทำ Colposcope

สปสช.
สำนักงานหลักประกันสุขภาพแห่งชาติ
โครงการคัดกรองมะเร็งปากมดลูก 75 จังหวัด
ยินดีต้อนรับ admin [Log Out]

[Home](#)
[Papsmear](#)
[Cytology](#)
[Refer/FollowUp](#)
[Treatment](#)
[Colposcopy](#)
[VIA](#)
[About](#)

Colposcopy (ข้อมูลการทำ Colposcopy)

[เพิ่มรายการ](#)
[เก็บข้อมูล](#)
[แก้ไข](#)
[ลบรายการ](#)
[ยกเลิก](#)
[พิมพ์ฟอร์ม](#)
[ค้นรายการ Colpo](#)
[ประวัติการตรวจ](#)

คลินิก : +
 Physician : +

ชื่อสถานพยาบาล : +
 Visit Date :

ชื่อ : นามสกุล : เลขที่บัตร ปชช. :
 คำนานหน้าชื่อ : วตป. เกิด : / / อายุ : ปี ... HN :

Refer/Patient Info	History	Risk Factors	Colposcopy	Cytology	Procedure	Remarks
Refer from : <input type="text"/> + Reason for visit : <input type="text"/> + Last menstrual period : <input type="text"/> วันที่ : <input type="text"/>	Refer by doctor : <input type="text"/> Problem Area : <input type="text"/> + หมดประจำเดือนมาแล้ว : <input type="text"/>	Pregnant : <input type="radio"/> Yes <input type="radio"/> No <input type="text"/> Weeks Gravidity : <input type="text"/> + <input type="text"/> ครั้ง	Contraception : <input type="text"/> +			

บันทึกข้อมูลการทำ VIA



สปสข.
โครงการคัดกรองมะเร็งปากมดลูก 75 จังหวัด
ยินดีต้อนรับ admin [Log Out]

[Home](#)
[Papsmear](#)
[Cytology](#)
[Refer/FollowUp](#)
[Treatment](#)
[Colposcopy](#)
[VIA](#)
[About](#)

VIA (ข้อมูลการทำ VIA)

[เพิ่มรายการ](#)
[เพิ่ม Repeat](#)
[เก็บข้อมูล](#)
[ยกเลิก](#)
[ลบ](#)
[ยกเลิก](#)
[พิมพ์ฟอร์ม](#)
[ส่งต่อ\(Refer\)](#)
[ส่งรายการ](#)
[ประวัติการตรวจ](#)

ข้อมูลพื้นฐานผู้เข้ารับบริการ

หมายเลขเอกสาร: วันที่เข้ารับบริการ: 27/01/2555

ชื่อสถานบริการ:

รพช. / รพ. / รพ.สต.

หน่วยย่อย:

ผู้รับบริการ: ชื่อ: สกุล:

เลขบัตรประชาชน: คำนำหน้าชื่อ:

วันเดือนปีเกิด: / / อายุ: ปี

ที่อยู่ตามทะเบียนบ้าน: บ้านเลขที่: หมู่ที่: รหัสพื้นที่:

ที่อยู่ถาวร: บ้านเลขที่: หมู่ที่: รหัสพื้นที่:

หมายเลขโทรศัพท์:

สิทธิการรักษา: สถานะ:

ผู้รับบริการเคยได้รับการตรวจด้วยวิธี Papsmear: 1 ไม่เคย วันที่: / /

ผลเซลล์: ปกติ ไม่ทราบ ผิดปกติ

ผลผิดปกติ:

ข้อมูลการทำ VIA

บันทึกผลการตรวจ

ผลการตรวจภายใน: ☐ ปกติ ☐ ผิดปกติ

สงสัยเป็นมะเร็ง: ☐ ไม่สงสัย ☐ สงสัยเป็นมะเร็ง

เห็น SCJ ชัดเจน: ☐ เห็นหมด ☐ เห็นไม่หมด ☐ ไม่เห็น

ทำ Papsmear: ☐ ทำ ☐ ไม่ทำ

ผลการตรวจ VIA: ☐ ผลลบ ☐ ผลบวก ☐ ไม่ทำ VIA

ขนาดรอยโรคกับ: ☐ ไม่เกิน ☐ ขนาดใหญ่เกิน

ปัญหาทางนรีเวช: / ปัญหาอื่น ๆ

ชื่อผู้ให้บริการ: ตำแหน่ง:

การจี้เยิน: ☐ จี้เยินทันที ☐ เลื่อนนัดจี้เยิน ☐ ปฏิเสธการจี้เยิน ☐ ไม่เหมาะสมจี้เยิน

ได้รับการจี้เยินวันที่: เลื่อนเป็นวันที่:

ชื่อสถานบริการจี้เยิน: ชื่อผู้ให้บริการจี้เยิน:

สรุป: (2): (3): วันที่นัดครั้งต่อไป:

ความเสี่ยง:

ชื่อผู้บันทึก:

รายงานการบันทึกข้อมูลผ่าน โปรแกรม Cervical Screening Online ท่านสามารถดูผลการบันทึก(การดำเนินงาน) จากหน้า web : www.cxscreening.net

โครงการคัดกรองมะเร็งปากมดลูก
75 จังหวัด

www.cxscreening.net

บริการต้นข้อมูล

- ส่งข้อมูล
- ดูสถิติการส่งข้อมูล
- แสดงรายงานผลการตรวจสอบข้อมูล
- บันทึกข้อมูลผ่าน Web

0234871
จำนวนผู้เข้าชม

ยินดีต้อนรับเข้าสู่
โครงการคัดกรองมะเร็งปากมดลูก

ติดต่อสอบถามข้อมูลคัดกรองมะเร็งปากมดลูก
สมจิตร ประภากร
โทร.081-703-9829
cervixscreening@hotmail.com

Download วิดีทัศน์ "การหาแปลสมมัยอย่างมีคุณภาพ" สำหรับบุคลากรสาธารณสุข >>

Web Board
กระดานข่าว

คู่มือ
Click Download

CxS2010
Upgrade version
Click Download

โปรแกรม CxS2010 Build 1.30
Update 25 ก.พ..53 NEW!

คู่มือ
การติดตั้งและใช้งานโปรแกรม
Click Download

copyright (C) 2009 cxscreening.net

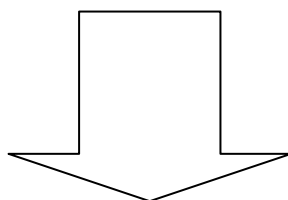

โครงการคัดกรองมะเร็งปากมดลูก 75 จังหวัด

หน้าหลัก ส่งข้อมูล

รายงานสถิติการส่งข้อมูลหน่วยป่วย

แสดงผลงานสะสมของข้อมูลที่มีประมวลผล ณ เวลาที่เบ่งคั้นของวันที่ผ่านมา

เป็นข้อมูลที่ตรวจสอบเบื้องต้นโดยโปรแกรมเท่านั้น สำหรับข้อมูลที่จะผ่านการตรวจสอบจาก สปสช. เพื่อการจ่ายเงิน ใ้ดูที่เมนู "สรุปผลการตรวจสอบข้อมูล"

ปีโครงการ : 2554 กลุ่มผู้รับบริการ : โคมุณเฝ้าหมาย

เลื่อนไปยัง [ประเทศ] -> [จ.ร้อยเอ็ด] -> [อ.เกษตรวิสัย] -> [รพ.สต. กุกาสิงห์ บ้านหนองสิม หมู่ที่ 09]

ลำดับที่	ไฟล์	รับ/เวลาที่ Upload	ข้อมูลที่ได้รับผ่าน Web		ผลการคัดกรองความซ้ำ		ผลการจับคู่ข้อมูล P และ C	
			Error [01]	ผ่าน [02]	ซ้ำ [03]	ผ่าน [04]	จับคู่ได้เบื้องต้น [05]	รอจับคู่ [06]
1	P05104-110407.CxOnline	08/04/2554 11:27	-	63	-	63	62	1
	รวม Papsmear		-	63	-	63	62	1
1	C05104-05104-110324.CxOnline	25/03/2554 19:10	-	62	-	62	62	-
	รวม Cytology		-	62	-	62	62	-
ลำดับที่	ไฟล์	รับ/เวลาที่ Upload	[01] Error	[02] ผ่าน	[03] ซ้ำ	[04] ผ่าน	[05] จับคู่ได้เบื้องต้น	[06] รอจับคู่
			ข้อมูลที่ได้รับผ่าน Web	ผลการคัดกรองความซ้ำ	ผลการจับคู่ข้อมูล P และ C			

รูปแบบไฟล์ที่แสดงข้อมูลที่บันทึกผ่านโปรแกรม Cervical Screening Online

P05104-110407.CxOnline

C05104-05104-110324.CxOnline

อักษร P หมายถึง ข้อมูลการป้าย Pap smear

ตัวเลข 5 หลัก ชุดแรก หมายถึง หน่วยป่วย

ตัวเลขชุดต่อไป หมายถึง ปี คศ.(xx) เดือน (xx) วันที่ (xx) ที่ทำการบันทึก online

อักษร C หมายถึง ข้อมูลการอ่านผลเซลล์วิทยา

ตัวเลข 5 หลัก ชุดแรก หมายถึง หน่วยบันทึกผลเซลล์

ตัวเลข 5 หลัก ชุดที่สอง หมายถึง หน่วยป่วย

ตัวเลขชุดต่อไป หมายถึง ปี คศ.(xx) เดือน (xx) วันที่ (xx) ที่ทำการบันทึก online

หมายเหตุ ข้อมูลชุดอื่นๆ จะเป็นไปในรูปแบบเดียวกัน
